

股票代碼:2302



麗正國際科技股份有限公司

九十九年度

年 報

中華民國一〇〇年五月三十日刊印

證期會指定之資訊申報網址：<http://mops.tse.com.tw/>

本公司揭露年報相關資料之網址：<http://mops.tse.com.tw/>

**一、本公司發言人及代理發言人：**

發言人

姓名：劉鳳琴

職稱：法務室主任

電話：(02) 2268-1314

電子郵件信箱：lydia@rectron.com.tw

代理發言人

姓名：林瑞萍

職稱：財務部協理

電話：(02) 2268-1314

電子郵件信箱：annielin@rectron.com.tw

**二、總公司、工廠之地址及電話：**

總公司

地址：236 新北市土城區中山路 71 號

電話：(02) 2268-1314

工廠

地址：236 新北市土城區中山路 71 號

電話：(02) 2268-1314

**三、辦理股票過戶機構**

名稱：台新國際商業銀行股份有限公司股務代理部

地址：10489 台北市建國北路一段 96 號地下一樓

網址：www.taishinbank.com.tw

電話：(02) 2504-8125

**四、最近年度財務報告簽證會計師及事務所**

會計師姓名：賴麗真、陳嘉修

事務所名稱：安侯建業會計師事務所

地址：11049 台北市信義路五段 7 號 68 樓

網址：www.kpmg.com.tw

電話：(02) 8101-6666

**五、海外有價證券掛牌買賣之交易場所名稱及查詢該海外有價證券資訊之方式：無**

**六、公司網址：www.rectron.com.tw**

# 目 錄

壹、致股東報告書.....	1
貳、公司簡介	
一、設立日期.....	4
二、公司沿革.....	4
參、公司治理報告	
一、組織系統.....	6
二、董事、監察人、總經理、副總經理、協理、各部門及分支機構主管資料.....	8
三、公司治理運作情形.....	13
四、會計師公費資訊.....	25
五、更換會計師資訊.....	26
六、公司之董事長、總經理、負責財務或會計事務之經理人，最近一年內曾任職於簽證會計師所屬事務所或其關係企業者.....	26
七、最近年度及截至年報刊印日止，董事、監察人、經理人及持股比例超過百分之十之股東股權移轉及股權質押變動情形.....	26
八、持股比例占前十大股東間互為財務會計準則公報第六號關係人關係之資訊.....	27
九、公司、公司之董事、監察人、經理人及公司直接或間接控制之事業對同一轉投資事業之持股數，並合併計算綜合持股比例.....	28
肆、募資情形	
一、資本及股份.....	29
二、公司債辦理情形.....	32
三、特別股辦理情形.....	32
四、海外存託憑證辦理情形.....	32
五、員工認股權憑證辦理情形.....	32
六、併購或受讓他公司股份發行新股辦理情形.....	32
七、資金運用計劃執行情形.....	32
伍、營運概況	
一、業務內容.....	33
二、市場及產銷概況.....	37
三、從業員工.....	40
四、環保支出資訊.....	40
五、勞資關係.....	41
六、重要契約.....	42

## 陸、財務狀況

一、最近五年度簡明資產負債表及損益表.....	43
二、最近五年度財務分析.....	45
三、最近年度財務報告之監察人查核報告.....	47
四、最近年度財務報表.....	48
五、最近年度經會計師查核簽證之母子公司合併財務報表.....	85
六、公司及其關係企業最近年度截至年報刊印日止，如有發生財務週轉困難情事，應列明其對本公司財務狀況之影響.....	124

## 柒、財務狀況及經營結果之檢討分析與風險事項

一、財務狀況.....	125
二、經營結果.....	126
三、現金流量.....	127
四、最近年度重大資本支出對財務業務之影響.....	128
五、最近年度轉投資政策及獲利或虧損之主要原因，其改善計劃及未來一年投資計劃.....	129
六、風險事項分析及評估.....	129
七、其他重要事項.....	130

## 捌、特別記載事項

一、關係企業相關資料.....	131
二、最近年度及截至年報刊印日止私募有價證券辦理情形.....	135
三、最近年度及截至年報刊印日止子公司持有或處分本公司股票情形.....	138
四、其他必要補充說明事項.....	138

## 玖、最近年度及截至年報刊印日止，發生對股東權益或證券價格有重大影響之事項 ..... 138

## 壹、致股東報告書

各位股東：大家好

感謝各位股東前來參加麗正國際科技股份有限公司一〇〇年的股東常會。

首先，為各位股東報告九十九年度之營業結果及一〇〇年營業計畫及公司未來的發展。

### 一、九十九年度之營業結果

(一) 營業計畫實施成果：

單位：新台幣千元；%

項 目	99 年度	98 年度	增加(減少)	增(減)率
營業收入	346,506	284,487	62,019	22%
營業毛利	56,424	55,374	1,050	2%
營業淨益(損)	9,170	(14,883)	24,053	162%
營業外收支	30,816	19,825	10,991	55%
稅後純益(損)	39,554	4,942	34,612	746%
每股虧損(元)-追溯後	0.25	0.03	0.22	733%

本公司九十九年度整體營運成果中營業收入為 346,506 千元，較前一年度之營業收入 284,487 千元增加 62,019 千元，營業毛利為 56,424 千元較前一年度之營業毛利 55,374 千元增加 1,050 千元，而營業純益為 9,170 千元，較前一年度之營業純損 14,883 千元增加約 24,053 千元，九十九年度稅後淨益為 39,554 千元，較前一年度稅後純益 4,942 千元增加獲利 34,612 千元，故本公司九十九年稅後每股盈餘為 0.25 元，高於前一年度每股盈餘 0.03 元。

(二) 預算執行情形：

依照公開發行公司公開財務預測資訊處理準則規範，本公司一〇〇年度不需公開財務預測。

(三) 財務收支及獲利能力分析

單位：新台幣千元

分 析	項 目	99 年度	98 年度	
財務分析	營業(損)益	9,170	(14,883)	
	營業外收入	38,321	105,564	
	營業外支出	7,505	85,739	
	稅前(損)益	39,986	4,942	
	稅後(損)益	39,554	4,942	
	利息收入	45	124	
	利息支出	11,254	2,845	
獲利能力分析	資產報酬率(%)	1.77	0.30	
	股東權益報酬率(%)	2.20	0.27	
	占實收資本額比例(%)	營業純益	0.58	(0.95)
		稅前純益	2.54	0.31
	純益率(%)	11.42	1.74	
每股盈餘(元)(追溯後)	0.25	0.03		

(四) 研究發展狀況

#### (四) 研究發展狀況

本公司九十九年度研究發展費用為 1,580 千元，佔營業收入淨額 0.46%，主要係開發轉製程新產品及提高產品良率測試費用。

## 二、一〇〇年度營業計畫概要

### 1. 經營方針

近年二極體產業之變化，在於市場對於各式消費性電子產品需求增加，且功能持續不斷的推陳出新，應用範圍也越來越廣泛，由於九十八年金融海嘯漫延加上九十九年間全球匯率變動趨勢，使得日系廠商因競爭力不再而陸續退出二極體市場，市場供需轉趨緊俏等利基，及本公司於歐美深耕太陽能發電及 LED 節能燈多年，效益逐漸顯現，因此本公司一〇〇年度經營方針上，除穩定現有中國內銷及韓國市場外，將強化產品品質控管，預計將可為本公司注入新營收及獲利，進而提高公司市場佔有率。

### 2. 預期銷售數量及其依據

本公司主要產品預期銷售數量如下：

單位：K / PCS

產 品 別	100 年預期銷售量	99 年實際銷售量
整流二極體	553,402	461,168

前述預計數量係依據九十九年度、九十八年度之實際銷售數量及未來集團產銷配置結構為預測基礎，惟因同業競爭激烈，故一〇〇年度預期銷貨數量本公司僅以保守估計。

### 3. 重要之產銷政策

本公司所屬產業為半導體業，目前本公司之產銷政策係採計劃性與接單性生產併行策略，對此依據市場整體產業發展、市場供需、公司既定產能及庫存水位擬定年度產銷計劃，並視實際接單狀況隨時予以調整，據以控管最佳水平庫存量。

在銷售政策上將以自有品牌為主，且因全球電子資訊廠商逐漸將生產中心移往中國地區，而本公司因此擁有地理位置優勢，在既有客戶基礎上，持續推展 LCD TV、LED 節能燈、電源供應器、網路通訊及衛星接收器等應用面產品，以提高整體市場佔有率。

## 三、未來公司發展策略

本公司未來發展策略，仍以集團分工合作為考量，以充分發揮其效益。台灣母公司，除了為管理運籌中心外，在生產製造方面，則以人工耗費較少製程且產值較高的產品為主；大陸各廠則為人工密集後段製造加工中心；未來公司整體發展除繼續強化二極體市場開發外，因應世界各國環境保護政策，持續朝太陽能發電應用面產品開發，以為地球節能減碳進一分心力進而創造股東獲利。



#### 四、受到外部競爭環境、法規環境及總體經營環境之影響

就外部競爭環境及總體經營環境而言，由於整流二極體產業進入障礙低，近年中國地區自有產製能力已漸成熟，價格競爭日益激烈，導致毛利下降，侵蝕獲利，為有效降低產品成本，提高產品競爭力，目前國內業者多已將低階產品移往人工成本較低之東南亞或中國地區設廠生產，將高階產品佈建於台灣。

然金融海嘯平息以來，日系大廠在總體競爭力的考量下，逐漸退出二極體市場，因此，在全球景氣持續復甦，民間消費信心指數相對回溫下，消費性電子產品需求大幅增加，對二極體需求亦隨之提升，在需求大於供給狀況下，可望提高公司毛利，挹注獲利。

最近年度國內外重要政策及法律變動對公司財務業務並無重大影響，而未來將隨時掌握相關訊息，即時研擬必要因應措施以符合公司營運需求。

最後，經營團隊仍會不斷地加強改善公司的營運成果，希望各位股東仍能繼續支持本公司，並再次感謝各位今天的蒞臨，謝謝！

董事長 林文騰



## 貳、公司簡介

一、設立日期：中華民國六十五年一月二十三日

### 二、公司沿革

- 65年— 公司設立，實收資本額 20,000 千元，在土城工業區設立工廠。
- 66年— 辦理現金增資 30,000 千元，累積實收資本額 50,000 千元。
- 70年— 辦理盈餘轉增資 20,000 千元，累積實收資本額 70,000 千元。
- 71年— 辦理盈餘轉增資 10,000 千元，累積實收資本額 80,000 千元。
- 72年— 辦理盈餘轉增資 80,000 千元，資本公積轉增資 20,000 千元，累積實收資本額 180,000 千元。
- 73年— 公開發行。  
辦理現金增資 94,000 千元，盈餘轉增資 26,000 千元，累積實收資本額 400,000 千元。
- 74年— 公司股票掛牌公開上市。  
辦理盈餘轉增資 76,000 千元，資本公積轉增資 24,000 千元，累積實收資本額 500,000 千元。
- 75年— 設立資訊產品生產線。
- 76年— 美國洛杉磯銷售公司設立。  
辦理現金增資 100,000 千元，盈餘轉增資 50,000 千元，資本公積轉增資 50,000 千元，累積實收資本額 700,000 千元。
- 77年— 馬來西亞檳城設立整流器生產工廠。  
辦理現金增資 101,000 千元，盈餘轉增資 41,300 千元，累積實收資本額 842,300 千元。
- 80年— 辦理盈餘轉增資 76,198 千元，資本公積轉增資 33,692 千元，累積實收資本額 952,190 千元。
- 82年— 設立香港安通電子公司，作為前進大陸之準備。
- 83年— 設立上海麗正電子公司生產 R1 及 A405 型產品。  
獲得 ISO-9002 品質認證。  
RS6M 系列新產品之開發及產銷。  
設立電腦事業部產製電腦主板及多媒體相關介面卡。
- 84年— 麗正馬來西亞公司榮獲 ISO-9002 品質認證。  
在美國舊金山設立 ACUMER MICRO COMPUTER 公司銷售電腦產品。
- 85年— 上海麗正電子公司榮獲 ISO-9002 品質認證。  
RS4M 系統新產品之開發及產銷。  
關閉電腦事業部生產及營運。
- 86年— 董事會改組，大人物開發股份有限公司法人代表變更，選任新董事長。  
辦理減資 480,000 千元，累積實收資本額 472,190 千元。
- 87年— 辦理現金增資 600,000 千元，累積實收資本額 1,072,190 千元。  
改選董監。  
環保事業部取得澎湖海水淡化工程，為水高級處理建立一新里程碑。
- 88年— 辦理盈餘轉增資 107,219 千元，資本公積轉增資 214,438 千元，現金增資 1,000,000 千元，累積實收資本額 2,393,847 千元。配發現金股利每股 0.3 元。  
轉投資巨象實業股份有限公司、大炬環保科技股份有限公司從事環保相關業務。
- 89年— 更名為麗正國際科技股份有限公司。  
辦理盈餘轉增資 98,147 千元，資本公積轉增資 272,898 千元，員工紅利轉增資 5,106 千



元，累積實收資本額 2,770,000 千元。配發現金股利每股 0.35 元。  
環保事業部取得公館、長興、陽明淨水廠污泥處理設備工程。

90 年－ 改選董監。

轉投資臺灣增澤工程股份有限公司從事環保相關業務。

設立浙江麗正電子公司。

92 年－ 辦理減資 900,250 千元，累積實收資本額 1,869,750 千元。

增選一席監察人。

93 年－ 改選董監。

94 年－ 辦理私募普通股增資 500,000 千元，累積實收資本額 2,369,750 千元。

95 年－ 辦理私募普通股增資 500,000 千元，累積實收資本額 2,869,750 千元。

96 年－ 改選董監。

辦理減資 837,967 千元，累積實收資本額 2,031,783 千元。

97 年－ 辦理減資 550,500 千元，累積實收資本額 1,481,283 千元。

辦理私募普通股增資 600,000 千元，累積實收資本額 2,081,283 千元。

出售臺灣增澤工程股份有限公司全數股權，致力於二極體本業發展。

浙江電子建廠完竣，開始投入量產。

98 年－ 辦理減資 508,000 千元，累積實收資本額 1,573,283 千元。

99 年－ 改選董監。

# 參、公司治理報告

## 一、組織系統圖

(一)組織系統圖  
1. 公司組織系統圖

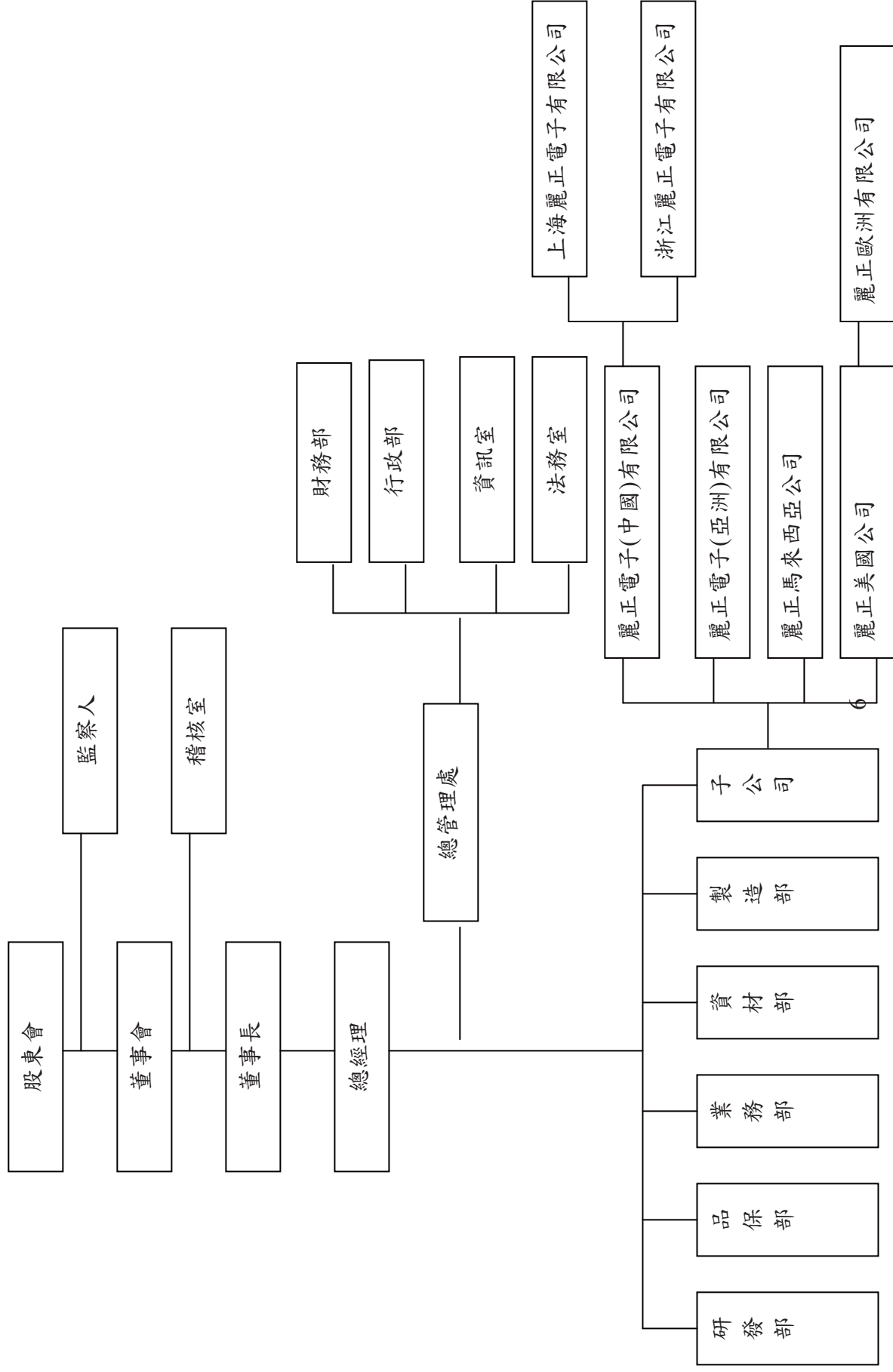

(二) 各主要部門所營業務

部 門	工 作 職 掌
總經理室	(1) 公司營運策略規劃。 (2) 公司整體營運改善專案推動、工作流程效率評估與改善。
總管理處	(1) 負責全公司營運管理。 (2) 制定公司目標方針、督導各部門達成目標方針。 (3) 年度目標、經營方針、經營政策之研擬、檢討及修訂。 (4) 重大專案事項之規劃與推動。 (5) 經營決策會議、經營管理會議、目標管理、專案會議等議事之檢討、追蹤及建議事項。 (6) 調查、評估公司內部控制之健全性、合理性及有效性。 (7) 個案訴訟進度追蹤及辦理。 (8) 各投資事業營運之規劃及督導。 (9) 子公司評鑑及管理。 (10) 電腦軟硬體設備之維護及技術支援、設備資源之統籌分配運用。 (11) 規劃管理制度規章，以明確規範員工權責範圍。 (12) 財務管理與會計制度之研究、設計、推行及修訂。 (13) 年度預算之彙總、控制及執行結果之分析與報告。 (14) 長短期資金之運用與調度。 (15) 各項投資管理
稽 核 室	(1) 公司內稽內控制度之建立、修訂、檢核及改善成效追蹤。 (2) 各部門作業之稽核與公司自行評估作業之執行與推動。
業 務 部	(1) 整流二極體產品市場調查、開發及銷售。 (2) 整流二極體產品銷售。
資 材 部	(1) 原物料採購管理作業。 (2) 供應商管理作業。 (3) 原物料控管。
製 造 部	(1) 整流二極體之製造及生產。 (2) 廠房設備之維修與保養。 (3) 綜理工廠勞工安全衛生、文件管制。
品 保 部	(1) 整流二極體原料、物料、成品及儀器治具之檢驗。 (2) 整流二極體產品品質管理與品質保證國際標準業務推動及執行。
研 發 部	(1) 整流二極體新產品、新製程及新設備研發。

## 二、董事、監察人、總經理、副總經理、協理、各部門及分支機構主管資料

### 1. 董事及監察人資料

職稱	姓名	選任日期	任期	初次選任日期	選任時持有股份		配偶、未成年子女現在持有股份		利用他人名義持有股份		主要經(學)歷	目前兼任本公司及其他公司之職務		具配偶或二親等以內關係之其他主管、董事或監察人		
					股數	持股比例	股數	持股比例	股數	持股比例		股數	持股比例	本公司職務	他公司職務	職稱
董事長	林文騰	99.06.25	3	85.10.16	28,655,451	18.21	40,479,191	25.73	0	0	0	董事長兼總經理	聚鼎興業董事長	董事	林江涯	兄弟
董事	林江涯	99.06.25	3	99.06.25	28,655,451	18.21	40,479,191	25.73	0	0	大學	無	瑞業及大人物董事長	董事	林文騰	兄弟
董事	劉宜木	99.06.25	3	96.06.22	28,655,451	18.21	40,479,191	25.73	0	0	高職	電子事業部副總經理	REEL 董事(註3)			
董事	李佩璽	99.06.25	3	98.03.02	28,655,451	18.21	40,479,191	25.73	0	0	大學	顧問	執業會計師			
董事	林瑞萍	99.06.25	3	99.06.25	28,655,451	18.21	40,479,191	25.73	0	0	大學	無	RMSB 董事(註4)			
監察人	顏清標	99.06.25	3	93.06.25	0	0	0	0	0	0	高中	無	大甲鎮瀾宮董事長			
監察人(註2)	張國政	99.06.25	3	99.06.25	0	0	1,200,000	0.76	0	0	大學	無	無			

註1：林文騰、林江涯、劉宜木、李佩璽、林瑞萍代表瑞業興業股份有限公司。

註2：監察人張國政先生於 99/12/01 解任

註3：RECTRON ELECTRONIC ENTERPRISES, INC(簡稱 REEI)。

註4：RECTRON (MALAYSIA) SDN. BHD. (簡稱 RMSB)

### 2. 法人股東之主要股東

		100年03月31日	
法人股東名稱	稱	法人股東之主要股東	東
瑞業興業股份有限公司		林江涯(75.59%)、大人物開發股份有限公司(19.05%)	
大人物開發股份有限公司		林江涯(99.74%)	

### 3. 法人股東之主要股東為法人者其重要股東

		100年03月31日	
法人股東名稱	稱	法人股東之主要股東	東
大人物開發股份有限公司		林江涯(99.74%)	

### 4. 總經理、副總經理、協理、各部門及分支機構主管資料

職稱	姓名	就任日期	持有股份		配偶、未成年子女持有股份		利用他人名義持有股份		主要經(學)歷		目前兼任其他公司之職務		具配偶或二親等以內關係之經理人	
			股數	持股比例	股數	持股比例	股數	持股比例	股數	持股比例	主要經(學)歷	目前兼任其他公司之職務	職稱	姓名
總經理	林文騰	86.04.01	0	0	0	0	0	0	0	0	聚鼎興業董事長			
電子事業部副總經理	劉宜木	99.06.25	23,494	0.015	0	0	0	0	0	0	REEL 董事(註1)			
財務部協理	林瑞萍	96.11.21	0	0	0	0	0	0	0	0	RMSB 董事(註2)			

註1：RECTRON ELECTRONIC ENTERPRISES, INC(簡稱 REEI)。

註2：RECTRON (MALAYSIA) SDN. BHD. (簡稱 RMSB)

## 5. 董事及監察人資料

姓名	條件	是否具有五年以上工作經驗及下列專業資格		符合獨立性情形(註)										兼任其他公開發行公司獨立董事家數				
		商務、財務、會計或公司業務所須之專門職業及技術人員	法官、檢察官、律師、會計師或其他與公司業務所需之國家考試及格領有證書之專門職業及技術人員	商務、財務、會計或公司業務所須之專門職業及技術人員	1	2	3	4	5	6	7	8	9		10			
林文騰				✓														無
林江涯				✓														無
劉宜木				✓				✓	✓	✓	✓	✓	✓	✓	✓	✓	✓	無
李佩璽			✓	✓				✓	✓	✓	✓	✓	✓	✓	✓	✓	✓	無
林瑞萍				✓				✓	✓	✓	✓	✓	✓	✓	✓	✓	✓	無
顏清標				✓				✓	✓	✓	✓	✓	✓	✓	✓	✓	✓	無
張國政				✓				✓	✓	✓	✓	✓	✓	✓	✓	✓	✓	無

註1：林文騰、林江涯、劉宜木、李佩璽、林瑞萍代表瑞業興業股份有限公司。

註2：監察人張國政先生 99/12/01 解任。

註3：各董事、監察人於選任前二年及任職期間符合下述各條件者，請於各條件代號下方空格中打“✓”。

- (1) 非為公司或其關係企業之受僱人。
- (2) 非公司或其關係企業之董事、監察人(但如為公司或其母公司、公司直接及間接持有表決權之股份超過百分之五十之子公司之獨立董事者，不在此限)。
- (3) 非本人及其配偶、未成年子女或以他人名義持有公司已發行股份總額百分之一以上或持股前十名之自然人股東。
- (4) 非前三款所列人員之配偶、二親等以內親屬或五親等以內直系血親親屬。
- (5) 非直接持有公司已發行股份總額百分之五以上法人股東之董事、監察人或受僱人，或持股前五名法人股東之董事、監察人或受僱人。
- (6) 非與公司有財務或業務往來之特定公司或機構之董事(理事)、監察人(監事)、經理人或持股百分之五以上股東。
- (7) 非為公司或其關係企業提供商務、財務、會計等服務或諮詢之專業人士、獨資、合夥、公司或機構之企業主、合夥人、董事(理事)、監察人(監事)、經理人及其配偶。
- (8) 未與其他董事間具有配偶或二親等以內之親屬關係。
- (9) 未有公司法第30條各款情事之一。
- (10) 未有公司法第27條規定以政府、法人或其代表人當選。

6.董事（含獨立董事）之酬金（個別揭露姓名及酬金方式）

99年12月31日  
單位：新台幣仟元

職稱	姓名	董事酬金						兼任員工領取相關酬金						A、B、C、D、E、F及G等七項總額占稅後純益之比例(稅後純益39554仟元)	有無領取來自子公司以外轉投資事業酬金							
		報酬(A)		退職退休金(B)		盈餘分配之酬勞(C)		業務執行費用(D)		A、B、C及D等四項總額占稅後純益之比例(稅後39554仟元)		薪資、獎金及特支費等(E)				退職退休金(F)		盈餘分配員工紅利(G)		員工認股權憑證得認購股數(H)		
		本公司	合併報表內所有公司	本公司	合併報表內所有公司	本公司	合併報表內所有公司	本公司	合併報表內所有公司	本公司	合併報表內所有公司	本公司	合併報表內所有公司			現金紅利金額	股票紅利金額	本公司	合併報表內所有公司	本公司	合併報表內所有公司	
董事長	林文騰	0	0	0	0	0	0	0	0	0	0	0	0	0	0	0	0	0	0	2.90	6.56	無
董事	林江涯	0	0	0	0	0	0	0	0	0	0	0	0	0	0	0	0	0	0	0	0	無
董事	劉宜木	60	60	0	0	0	0	0	0	0.15	0.15	1,900	37	0	0	0	0	0	0	5.05	8.05	無
董事	李佩璽	60	60	0	0	0	0	0	0	0.15	0.15	758	44	0	0	0	0	0	0	2.18	3.41	無
董事	林瑞萍	30	30	0	0	0	0	0	0	0.08	0.08	1,358	58	0	0	0	0	0	0	3.66	5.05	無

註1：林文騰、林江涯、劉宜木、李佩璽、林瑞璽為瑞業興業股份有限公司之代表人。

註2：99年度退職退休金提撥數139仟元（無實際給付之退職退休金）。



7. 監察人之酬金（個別揭露姓名及酬金方式）

99年12月31日  
單位：新台幣千元

職稱	姓名	監察人酬金				業務執行費用(C)		A、B及C等三項總額占稅後純益之比例		有無領取來自子公司以外轉投資事業酬金
		報酬(A)		盈餘分配之酬勞(B)		本公司	合併報表內所有公司	本公司	合併報表內所有公司	
		本公司	合併報表內所有公司	本公司	合併報表內所有公司					
監察人	顏清標	0	0	0	0	125	125	0.32	0.32	無
監察人	張國政	25	823	0	0	0	0	0.06	2.08	無

註1：監察人張國政先生99/12/01解任。

註2：99年度退職退休金提撥數0仟元（無實際給付之退職退休金）。

8. 總經理及副總經理之酬金（個別揭露姓名及酬金方式）

99年12月31日  
單位：新台幣千元

職稱	姓名	薪資(A)		退職退休金(B)		獎金及特支費等(C)		盈餘分配之員工紅利金額(D)				A、B、C及D等四項總額占稅後純益之比例(%)		取得員工認股權憑證數額		有無領取來自子公司以外轉投資事業酬金		
		本公司	合併報表內所有公司	本公司	合併報表內所有公司	本公司	合併報表內所有公司	本公司		本公司	合併報表內所有公司	本公司	合併報表內所有公司	本公司	合併報表內所有公司			
								現金紅利金額	股票紅利金額								現金紅利金額	股票紅利金額
總經理	林文騰	1,058	2,505	0	0	90	90	0	0	0	0	0	0	2.90	6.56	0	0	無
電子事業部副總經理	劉宜木	1,756	2,945	37	37	204	204	0	0	0	0	0	0	5.05	8.05	0	0	無

註1：99年度退職退休金提撥數37仟元（無實際給付之退職退休金）。

9.配發員工紅利之經理人姓名及配發情形

99年12月31日  
單位：新台幣千元

	職稱	姓名	股票紅利金額	現金紅利金額	總計	總額占稅後純益之比例(%)
經理人	總經理	林文騰	0	0	0	0
	電子事業部副總經理	劉宜木				
	協理	林瑞萍				

10.分別比較說明本公司及合併報表所有公司於最近二年度支付本公司董事、監察人、總經理及副總經理酬金總額佔稅後純益比例之分析並說明給付酬金之政策、標準與組合、訂定酬金之程序及與經營績效之關聯性。

職稱	98年度 本公司及合併報表內所有公司支付本公司董事、監察人、總經理及副總經理酬金總額佔稅後純益比例	99年度 本公司及合併報表內所有公司支付本公司董事、監察人、總經理及副總經理酬金總額佔稅後純益比例
董事	217.00%	25.12%
監察人		
總經理及副總經理		

董事及總經理、副總經理之薪資架構為底薪、伙食津貼、職務加給，其薪資依其學歷、經歷、績效及工作年資等差異。

### 三、公司治理運作情形

#### (一) 董事會運作情形

最近年度至 100 年 03 月 31 日止董事會開會 7 次(A)，董事監察人出席情形如下：

職稱	姓名	實際出席次數(B)	委託出席次數	實際出席(列)席率(%) 【B/A】	備註
董事長	瑞業興業股份有限公司 代表人：林文騰	4	3	57.14%	
董事	瑞業興業股份有限公司 代表人：林江涯	4	0	100%	
董事	瑞業興業股份有限公司 代表人：劉宜木	0	6	0%	
董事	瑞業興業股份有限公司 代表人：李佩璽	6	1	85.71%	
董事	瑞業興業股份有限公司 代表人：林瑞萍	4	0	100%	
董事	瑞業興業股份有限公司 代表人：王友增	3	0	100%	99.06.25 任期屆滿，全面改選，應出席 3 次，實際出席率 100%
董事	瑞業興業股份有限公司 代表人：陳姿妙	3	0	100%	99.06.25 任期屆滿，全面改選，應出席 3 次，實際出席率 100%
監察人	顏清標	4	0	100%	

職稱	姓名	實際出席次數(B)	委託出席次數	實際出席(列)席率(%) 【B/A】	備註
監察人	張國政	2	0	100%	99.12.01 解任，應出席 2 次，實際出席率 100%
監察人	大人物開發股份有限公司 代表人：林江涯	3	0	100%	99.06.25 任期屆滿，全面改選，應出席 3 次，實際出席率 100%
監察人	大人物開發股份有限公司 代表人：顏清標	3	0	100%	99.06.25 任期屆滿，全面改選，應出席 3 次，實際出席率 100%

其他應記載事項：

- 一、證交法第 14 條之 3 所列事項暨其他經獨立董事反對或保留意見且有紀錄或書面聲明之董事會議決事項：無。
- 二、董事對利害關係議案迴避之執行情形：無。
- 三、當年度及最近年度加強董事會職能之目標（例如設立審計委員會、提昇資訊透明度等）與執行情形評估：無。

註：監察人張國政先生 99/12/01 解任。

(二) 審計委員會運作情形：本公司未設置審計委員會。

(三) 監察人參與董事會運作情形

最近年度至 100 年 03 月 31 日止董事會開會 7 次 (A)，列席情形如下：

職稱	姓名	實際列席次數 (B)	實際列席率 (%) (B/A)	備註
監察人	顏清標	4	100%	
監察人	張國政	2	100%	99.12.01 解任，應出席 2 次，實際出席率 100%
監察人	大人物開發股份有限公司 代表人：林江涯	3	100%	99.06.25 任期屆滿，全面改選，應出席 3 次， 實際出席率 100%
監察人	大人物開發股份有限公司 代表人：顏清標	3	100%	99.06.25 任期屆滿，全面改選，應出席 3 次， 實際出席率 100%

其他應記載事項：

一、監察人之組成及職責：

(一) 監察人與公司員工及股東之溝通情形：監察人認為必要時得與員工、股東直接聯絡對談。

(二) 監察人與內部稽核主管及會計師之溝通情形：

1. 稽核主管於稽核項目完成之次月向監察人提報稽核報告，監察人並無反對意見。
2. 稽核主管列席公司定期性董事會並作稽核業務報告，監察人並無反對意見。
3. 監察人定期半年進行財務狀況溝通。

二、監察人列席董事會如有陳述意見，應敘明董事會日期、期別、議案內容、董事會決議結果以及公司對監察人陳述意見之處理：無。

\* 年度終了日前有監察人離職者，應於備註欄註明離職日期，實際列席率(%)則以其在職期間實際列席次數計算之。

\* 年度終了日前，有監察人改選者，應將新、舊任監察人均予以填列，並於備註欄註明該監察人為舊任、新任或連任及改選日期。實際列席率(%)則以其在職期間實際列席次數計算之。

(四) 公司治理運作情形及其與上市上櫃公司治理實務守則差異情形及原因

項目	運作情形	與上市上櫃公司治理實務守則差異情形及原因
<p>一、公司股權結構及股東權益</p> <p>(一) 公司處理股東建議或糾紛等問題之方式</p> <p>(二) 公司掌握實際控制公司之主要股東及主要股東之最終控制者名單之情形</p> <p>(三) 公司建立與關係企業風險控管機制及防火牆之方式</p>	<p>(一) 本公司已設有發言人體系處理相關事宜。</p> <p>(二) 本公司設有股務人員暨委託股務代理：台新國際商業銀行股份有限公司股務代理部處理相關事務。</p> <p>(三) 本公司依內部控制制度及相關法令規定辦理。</p>	<p>並無重大差異。</p>
<p>二、董事會之組成及職責</p> <p>(一) 公司設置獨立董事之情形</p> <p>(二) 定期評估簽證會計師獨立性之情形</p>	<p>(一) 本公司目前無設立獨立董事。</p> <p>(二) 本公司簽證會計師為國內外大型會計師事務所，以獨立超然立場，遵循相關法令查核本公司財務狀況。</p>	<p>並無重大差異。</p>
<p>三、建立與利害關係人溝通管道之情形</p>	<p>本公司設有發言人及代理發言人處理相關事宜。</p>	<p>並無重大差異。</p>
<p>四、資訊公開</p> <p>(一) 公司架設網站，揭露財務業務及公司治理資訊之情形</p> <p>(二) 公司採行其他資訊揭露之方式（如架設英文網站、指定專人負責公司資訊之蒐集及揭露、落實發言人制度、法人說明會過程放置公司網站等）</p>	<p>(一) 本公司依主管機關規定上傳相關資訊至指定網站或公開資訊觀測站。</p> <p>(二) 本公司已指定專人負責公司資訊之蒐集及揭露工作，並依規定落實發言人制度。</p>	<p>並無重大差異。</p>



項目	運作情形	與上市上櫃公司治理實務守則差異情形及原因
<p>五、落實推動公司治理</p> <p>(一) 公司訂定企業社會責任政策或制度，以及檢討實施成效之情形。</p> <p>(二) 公司設置推動企業社會責任專(兼)職單位之運作情形。</p> <p>(三) 公司定期舉辦董事、監察人與員工之企業倫理教育訓練及宣導事項，並將其與員工績效考核系統結合，設立明確有效之獎勵及懲戒制度之情形。</p>	<p>本公司不定期安排公司董事或監察人參與企業倫理之教育訓練課程。</p>	<p>並無重大差異。</p>
<p>六、發展永續環境</p> <p>(一) 公司致力於提升各項資源之利用率，並使用對環境負荷衝擊低之再生物料之情形。</p> <p>(二) 公司依其產業特性建立合適之環境管理制度之情形。</p> <p>(三) 設立環境管理專責單位或人員，以維護環境之情形。</p> <p>(四) 公司注意氣候變遷對營運活動之影響，制定公司節能減碳及溫室氣體減量策略之情形。</p>	<p>(一) 本公司落實環保政策，並依環保署事業廢棄物管制規定，垃圾依性質分類，資源回收再利用，同時推動煙害防治法，執行公共場所不吸煙政策。</p> <p>(二) 本公司為響應全球節能減碳，積極開發太陽能發電及LED節能燈產品，期許能為地球環保盡一分心力。</p> <p>(三) 本公司持續性汰換現有照明設備，改裝設置有節能效果之照明設備。</p>	<p>並無重大差異。</p>

項目	運作情形	與上市上櫃公司治理實務守則差異情形及原因
<p>七、維護社會公益</p> <p>(一) 公司遵守相關勞動法規，保障員工之合法權益，建立適當之管理方法與健康程序之情形。</p> <p>(二) 公司提供員工安全與健康之工作環境，並對員工定期實施安全與健康教育之情形。</p> <p>(三) 公司制定並公開其消費者權益政策，以及對其產品與服務提供透明且有效之消費者申訴程序之情形。</p> <p>(四) 公司與供應商合作，共同致力提升企業社會責任之情形。</p> <p>(五) 公司藉由商業活動、實物捐贈、企業志工服務或其他免費專業服務，參與社區發展及慈善公益團體相關活動之情形。</p>	<p>(一) 本公司確實遵守相關勞動法規，同時不定期安排人員接受勞動相關法規之教育訓練。</p> <p>(二) 本公司每年定期辦理員工健康檢查，並安排專業醫師免費提供員工醫療方面諮詢服務。</p> <p>(三) 本公司致力營造員工一個健康安全的工作環境，並推動無煙職場的環境，全力推動環境安全衛生系統，同時每年定期就工作環境辦理清潔消毒，使員工有更舒適安全之工作環境。</p> <p>(四) 本公司落實環保政策，並依環保署事業廢棄物管制規定，垃圾依性質分類，資源回收再利用，同時推動煙害防治法，執行公共場所不吸煙政策。</p> <p>(五) 本公司持續對國際間發生重大天然災害事故地區提供捐款，以期對社會盡一份心力。</p>	<p>與上市上櫃公司治理實務守則差異情形及原因</p> <p>並無重大差異。</p>
<p>八、加強資訊揭露</p> <p>(一) 公司揭露具攸關性及可靠性之企業社會責任相關資訊之方式。</p> <p>(二) 公司編製企業社會責任報告書，揭露推動企業社會責任之情形。</p>	<p>本公司架設網站，並設置投資者訊息，介紹公司狀況及有關業務，並揭露財務業務及公司治理資訊之情形，並依主管機關之規定於公開資訊觀測站公告申報各項財務及業務資訊。</p>	<p>並無重大差異。</p>
<p>九、公司設置提名、薪酬或其他各類功能性委員會之運作情形</p>	<p>本公司目前無設置。</p>	<p>本公司經理人任免經董事會討論，公司員工任免薪資均依照本公司之內部控制制度「人事規章」核定。</p>
<p>十、公司如依據「上市上櫃公司治理實務守則」訂有公司治理實務守則者，請敘明其運作與所訂公司治理實務守則之差異情形：本公司雖尚未制定公司治理實務守則，唯日常實務運作均已配合法規融入公司治理之精神，落實執行。</p>		

項目	運作情形	與上市上櫃公司治理實務守則差異情形及原因
<p>十一、其他有助於瞭解公司治理運作情形之重要資訊（如員工權益、僱員關懷、投資者關係、供應商關係、利害關係人之權利、董事及監察人進修之情形、風險管理政策及風險衡量標準之執行情形、客戶政策之執行情形、公司為董事及監察人購買責任保險之情形、公司對環保、社區參與、社會貢獻、社會服務、社會公益、消費者權益、人權、安全衛生與其他社會責任活動所採行之制度與措施及履行情形）：</p> <p>1、本公司尊重人權，無論員工、職員、女性、男性、外勞、本勞都屬公司重要人力資源，對於員工權益、教育訓練、安全衛生、福利均極重視，員工隨時可向直屬主管或透過職工福利委員會、工會表達意見。</p> <p>2、本公司一向重視環境保護工作，遵守環境保護法令、購置環保處理設備、設有環保維護人員。</p> <p>(1) 公司參與同業公會、工業區廠商聯誼會、並鼓勵員工參與地方及政府舉辦之各項活動。</p> <p>(2) 與供應商及客戶均維持長期而穩定之關係。</p> <p>(3) 公司董事、監察人依規定進修相關課程（如下（五））。</p> <p>3、本公司積極安排董事及監察人參與公司治理進修課程，並將進修情形定期上網公告。</p> <p>4、除特殊情況外，董事、監察人皆有出席董事會。</p>	<p>十二、公司產品或企業社會責任報告書如有通過相關驗證機構之查證標準，應加以敘明：</p> <p>無。</p>	<p>十三、如有公司治理自評報告或委託其他專業機構之公司治理評鑑報告者，應敘明其自評（或委外評鑑）結果、主要缺失（或建議）事項及改善情形：本公司未辦理公司治理自評，未來考慮辦理。</p>

(五) 民國九十九年度董事及監察人進修情形：

職稱	姓名	進修日期	主辦單位	課程名稱	進修時數
董事	林江涯	99/06/23	台灣證券交易所	99年度上市公司負責人座談會	3小時
董事	劉宜木	99/02/09	財團法人中華民國證券暨期貨市場發展基金會	董監事如何宏觀解析公司財務資訊	3小時
董事	林瑞萍	99/08/25	財團法人中華民國證券暨期貨市場發展基金會	99年上市公司內部人股權交易法律遵循宣導說明會	3小時
		99/03/12	財團法人中華民國證券暨期貨市場發展基金會	發行人證券商證券交易所會計主管持續進修班-公司治理	6小時
		99/03/12	財團法人中華民國證券暨期貨市場發展基金會	發行人證券商證券交易所會計主管持續進修班-職道法責	3小時
監察人	張國政	99/08/25	財團法人中華民國證券暨期貨市場發展基金會	99年上市公司內部人股權交易法律遵循宣導說明會	3小時

(六) 經理人參與公司治理有關之進修與訓練情形：

職稱	姓名	進修日期	主辦單位	課程名稱	進修時數
電子業務部副經理	劉宜木	99/02/09	財團法人中華民國證券暨期貨市場發展基金會	董監事如何宏觀解析公司財務資訊	3小時
協理	林瑞萍	99/08/25	財團法人中華民國證券暨期貨市場發展基金會	99年上市公司內部人股權交易法律遵循宣導說明會	3小時
		99/03/12	財團法人中華民國證券暨期貨市場發展基金會	發行人證券商證券交易所會計主管持續進修班-公司治理	6小時
		99/03/12	財團法人中華民國證券暨期貨市場發展基金會	發行人證券商證券交易所會計主管持續進修班-職道法責	3小時

(七) 員工之進修與訓練情形：

本公司99年度的教育訓練平均訓練時數為5小時。

訓練課程共有三大類，課程類別與執行狀況如下列：

課程類別	班次	總人數	總時數	備註
財務	4	4	21	
管理	6	8	36	
環安衛生	1	1	8	
合計	11	13	65	

(八) 財務資訊透明有關人員，其取得主管機關指明之相關證照情形：

證照	人數	
	內部稽核	財務
中華民國會計師(CPA)		1
內部控制基本能力測驗	1	

(九) 重大資訊處理作業程序

本公司訂有重大資訊處理作業相關程序，所有相關部門及同仁處理可能之重大資訊及其揭露，都應遵守相關程序及法令之規定。



(十) 內部控制制度執行狀況應揭露下列事項

1、內部控制聲明書

麗正國際科技股份有限公司

內部控制聲明書

日期：100年4月29日

本公司民國九十九年度之內部控制制度，依據自行檢查的結果，謹聲明如下：

- 一、本公司確知建立、實施和維護內部控制制度係本公司董事會及經理人之責任，本公司業已建立此一制度。其目的係在對營運之效果及效率（含獲利、績效及保障資產安全等）、財務報導之可靠性及相關法令之遵循等目標的達成，提供合理的確保。
- 二、內部控制制度有其先天限制，不論設計如何完善，有效之內部控制制度亦僅能對上述三項目標之達成提供合理的確保；而且，由於環境、情況之改變，內部控制制度之有效性可能隨之改變。惟本公司之內部控制制度設有自我監督之機制，缺失一經辨認，本公司即採取更正之行動。
- 三、本公司係依據「公開發行公司建立內部控制制度處理準則」（以下簡稱「處理準則」）規定之內部控制制度有效性之判斷項目，判斷內部控制制度之設計及執行是否有效。該「處理準則」所採用之內部控制制度判斷項目，係為依管理控制之過程，將內部控制制度劃分為五個組成要素：1.控制環境，2.風險評估及回應，3.控制作業，4.資訊及溝通，及5.監督。每個組成要素又包括若干項目。前述項目請參見「處理準則」之規定。
- 四、本公司業已採用上述內部控制制度判斷項目，檢查內部控制制度之設計及執行的有效性。
- 五、本公司基於前項檢查結果，認為本公司於民國九十九年十二月三十一日的內部控制制度（含對子公司之監督與管理），包括知悉營運之效果及效率目標達成之程度、財務報導之可靠性及相關法令之遵循有關的內部控制制度等之設計及執行係屬有效，其能合理確保上述目標之達成。
- 六、本聲明書將成為本公司年報及公開說明書之主要內容，並對外公開。上述公開之內容如有虛偽、隱匿等不法情事，將涉及證券交易法第二十條、第三十二條、第一百七十一條及第一百七十四條等之法律責任。
- 七、本聲明書業經本公司民國一00年四月二十九日董事會通過，出席董事五人中，無人持反對意見，餘均同意本聲明書之內容，併此聲明。

麗正國際科技股份有限公司



董事長：林文騰 簽章



總經理：林文騰 簽章





2、本公司委託會計師專案審查內部控制制度：無

(十一)最近年度及截至年報刊印日止，公司及其內部人員一依法被處罰、公司對其內部人員違反內部控制制度規定之處罰、主要缺失與改善情形：無

(十二)最近年度及截至年報刊印日止，股東會及董事會之重要決議：

會議日期	董事會之重要決議事項
99.03.31	(1) 擬修訂本公司「章程」部份條文案。 (2) 本公司「董事會議事規則」修訂案。
99.04.06	(1) 擬修訂本公司「資金貸與他人作業程序」部份條文案。 (2) 擬修訂本公司「背書保證施行辦法」部份條文案。 (3) 現金增資發行新股案。 (4) 擬辦理私募普通股案。 (5) 擬訂召集九十九年股東常會相關事宜。 (6) 擬訂九十九年股東常會受理股東提案之受理期間及處所。 (7) 改選董事及監察人。 (8) 解除新任董事競業禁止限制案。 (9) 本公司九十八年股東常會決議以私募方式辦理國內現金增資發行壹億伍仟萬股將屆期不繼續分次辦理案。
99.04.30	(1)九十八年度營業報告書及財務報表案。 (2)九十八年度盈虧撥補案。 (3)九十八年度內部控制有效性聲明書。
99.07.03	(1)推舉董事長案。
99.08.30	(1)本公司九十九年上半年度之財務報表及合併財務報表案。
99.12.28	(1)擬訂定本公司一百年度稽核計畫。 (2)一百年度之營運計畫。 (3)華南商業銀行南松山分行貸款額度申請案。
100.03.01	(1)本公司總經理林文騰先生停止領取薪資報酬案。
100.04.06	(1)擬訂召集 100 年股東常會相關事宜。 (2)擬訂 100 年股東常會受理股東提案之受理期間及處所。 (3)補選監察人一席案。 (4)本公司九十九年股東常會決議以私募方式辦理國內現金增資發行壹億股將屆期不繼續分次辦理案。

會議日期	董事會之重要決議事項
100.04.29	(1)九十九年度營業報告書及財務報表案。 (2)九十九年度盈餘分派案。 (3)本公司擬辦理盈餘轉增資發行新股報請股東會討論案。 (4)本公司九十九年度內部控制有效性聲明書。

(十三) 最近年度及截至年報刊印日止，董事或監察人對董事會通過重要決議有不同意見且有記錄或書面聲明者，其主要內容：無。

(十四) 最近年度及截至年報刊印日止，與財務報表有關人士辭職解任情形之彙總：無。

#### 四、會計師公費資訊

(一) 會計師公費資訊級距表 (請勾選符合之級距或填入金額)

會計師事務所名稱	會計師姓名	查核期間	備註
安侯建業聯合會計師事務所	賴麗真 陳嘉修	99.1.1~99.12.31	

單位：新台幣千元

金額級距	公費項目	審計公費	非審計公費	合計
1 低於 2,000 千元				
2 2,000 千元 (含) ~4,000 千元		2,650	763	3,413
3 4,000 千元 (含) ~6,000 千元				
4 6,000 千元 (含) ~8,000 千元				
5 8,000 千元 (含) ~10,000 千元				
6 10,000 千元 (含) 以上				

公費資訊 (請填入金額)

單位：新台幣千元

事務所名稱	會計師姓名	審計公費	非審計公費				查核期間	備註
			制度設計	工商登記	人力資源	其他(註)		
安侯建業聯合會計師事務所	賴麗真	2,650	0	13	0	750	763	99.01.01~99.12.31
	陳嘉修							99.01.01~99.12.31

註：非審計公費之其他為移轉訂價稅務服務公費等 750 千元。

(一) 給付簽證會計師、簽證會計師所屬事務所及其關係企業之非審計公費占審計公費之比例達四分之一以上者：無。

(二) 更換會計師事務所且更換年度所支付之審計公費較更換前一年度之審計公費減少者，應揭露審計公費減少金額、比例及原因：無。

(三) 審計公費較前一年度減少達百分之十五以上者，應揭露審計公費減少金額、比例及原因：

審計公費與上期相同、增減比例為 0%，因集團業務量與上期相當，故查核公費並無增減。

五、更換會計師資訊：不適用。

六、公司之董事長、總經理、負責財務或會計事務之經理人，最近一年內曾任職於簽證會計師所屬事務所或其關係企業者：無。

七、最近年度及截至年報刊印日止，董事、監察人、經理人及持股比例超過百分之十之股東股權移轉及股權質押變動情形

(一)董事、監察人、經理人及大股東股權變動情形

職稱	姓名	99 年度		100 年度截至 3 月 31 日止	
		持有股數增 (減)數	質押股數增 (減)數	持有股數 增(減)數	質押股數 增(減)數
董事	瑞業興業股份有限公司	11,823,740	0	0	0
	代表人：林文騰	0	0	0	0
	代表人：林江涯	0	0	0	0
	代表人：劉宜木	0	0	0	0
	代表人：李佩璽	0	0	0	0
	代表人：林瑞萍	0	0	0	0
	監察人	顏清標	0	0	0
	張國政(註 1)	1,200,000	1,200,000	0	0

註 1：監察人張國政先生 99/12/01 解任。

(二)股權移轉資訊：無。

(三)股權質押資訊：

姓名	質押變動原因	變動日期	交易相對人	交易相對人與公司、董事、監察人及持股比例超過百分之十股東之關係	股數	持股比率	質押比率	質借(贖回)金額
張國政	新增	99.08.31	大人物開發股份有限公司	為本公司持股比例超過百分之十股東	1,200,000	0.76%	100%	10,560,000

八、持股比例占前十大股東間互為財務會計準則公報第六號關係人關係之資訊：  
 持股比例占前十名之股東，其相互間之關係資料

姓名(註1)	本人持有股份		配偶、未成年子女持有股份		利用他人名義合計持有股份		前十大股東相互間具有財務會計準則公報第六號關係人或為配偶、二親等以內之親屬關係者，其名稱或姓名及關係。(註3)		備註
	股數	持股比例	股數	持股比例	股數	持股比例	名稱(姓名)	關係	
瑞業興業股份有限公司	40,479,191	25.73	0	0	0	0	法人董事	-	-
瑞業興業股份有限公司 代表人:林江涯	15,118,380	9.61	0	0	0	0	-	林江涯與董事林文騰為兄弟關係	-
大人物開發股份有限公司	20,947,847	13.31	0	0	0	0	-	-	-
大人物開發股份有限公司 代表人:林江涯	15,118,380	9.61	0	0	0	0	-	林江涯與董事林文騰為兄弟關係	-
林江涯	15,118,380	9.61	0	0	0	0	-	林江涯與董事林文騰為兄弟關係	-
聚揚興業股份有限公司	7,100,174	4.51	0	0	0	0	-	-	-
聚揚興業股份有限公司 代表人:林怡岑	0	0	0	0	0	0	-	林怡岑與董事林文騰為父女關係	-
陳憲忠	4,753,276	3.02	0	0	0	0	-	-	-
王世豪	1,336,454	0.85	0	0	0	0	-	-	-
張國政	1,200,000	0.76	0	0	0	0	-	-	-
黃慶文	1,118,390	0.71	0	0	0	0	-	-	-
蔡健成	1,053,495	0.67	0	0	0	0	-	-	-
紀元聖	795,000	0.51	0	0	0	0	-	-	-

註1：應將前十名股東全部列示，屬法人股東者應將法人股東名稱及代表人姓名分別列示。

註2：持股比例之計算係指分別以自己名義、配偶、未成年子女或利用他人名義計算持股比例。

註3：將前揭所列示之股東包括法人及自然人，應揭露彼此間之關係。

九、公司、公司之董事、監察人、經理人及公司直接或間接控制之事業對同一轉投資事業之持股數，並合併計算綜合持股比例

綜合持股比例

單位：股；%

轉投資事業	本公司投資		董事、監察人、經理人及直接或間接控制事業之投資		綜合投資	
	股數	持股比例	股數	持股比例	股數	持股比例
Rectron (Malaysia) Sdn.Bhd.	2,000,000	100.00%	0	0	2,000,000	100.00%
Rectron Electronic	5,000	100.00%	0	0	5,000	100.00%
Enterprise Inc(USA)						
麗正電子(中國)有限公司	20,000	100.00%	0	0	20,000	100.00%
聚鼎興業股份有限公司	1,000,000	100.00%	0	0	1,000,000	100.00%
麗正電子(亞洲)有限公司	3,910,000	100.00%	0	0	3,910,000	100.00%
上海麗正電子有限公司(註2)	0	0.00%	429,781(註1)	100.00%	429,781(註1)	100.00%
浙江麗正電子有限公司(註2)	0	0.00%	398,900(註1)	100.00%	398,900(註1)	100.00%

註1：係有限公司以投資額揭露(單位：千元)

註2：本公司以委託投資方式委託麗正中國投資之大陸公司

## 肆、募資情形

### 一、資本及股份

#### (一) 股本來源

年月	發行價格	核定股本		實收股本		備註		
		股數	金額	股數	金額	股本來源	以現金以外之財產充者	其他
87.04	10	170,000,000	1,700,000,000	107,219,023	1,072,190,230	現金增資 600,000,000	-	-
88.07.28	10	300,000,000	3,000,000,000	239,384,729	2,393,847,290	盈餘轉增資 107,219,020 資本公積轉增資 214,438,040 現金增資 1,000,000,000	-	-
89.09.21	10	400,000,000	4,000,000,000	277,000,000	2,770,000,000	盈餘轉增資 98,147,740 資本公積轉增資 272,898,590 員工紅利轉增資 5,106,380	-	-
92.11.25	10	400,000,000	4,000,000,000	186,975,000	1,869,750,000	減資 900,250,000	-	-
94.04.22	10	400,000,000	4,000,000,000	236,975,000	2,369,750,000	私募現金增資 500,000,000	-	-
95.11.21	10	400,000,000	4,000,000,000	286,975,000	2,869,750,000	私募現金增資 500,000,000	-	-
96.09.27	10	400,000,000	4,000,000,000	203,178,300	2,031,783,000	減資 837,967,000	-	-
97.09.20	10	400,000,000	4,000,000,000	148,128,300	1,481,283,000	減資 550,500,000	-	-
97.12.29	10	400,000,000	4,000,000,000	208,128,300	2,081,283,000	私募現金增資 600,000,000	-	-
98.10.10	10	400,000,000	4,000,000,000	157,328,300	1,573,283,000	減資 508,000,000	-	-

股份種類	核定股本			備註
	流通在外股份	未發行股份	合計	
普通股	72,954,780(已上市)	242,671,700	400,000,000	
	84,373,520(未上市)			

總括申報制度相關資訊：不適用。



## (二)股東結構

100年04月26日

股東結構 數量	政府機構	金融機構	其他法人	個人	外國機構 及外人	合計
人數	3	5	21	25,691	20	25,740
持有股數	1,836	2,168	68,667,402	88,480,489	176,405	157,328,300
持股比例	0.00%	0.00%	43.65%	56.24%	0.11%	100.00%

## (三)股權分散情形

### 1.普通股股權分散情形

每股面額十元

100年04月26日

持股分級	股東人數	持有股數	持股比例
1 至 999	19,079	4,556,200	2.90%
1,000 至 5,000	4,701	10,567,313	6.72%
5,001 至 10,000	962	7,419,568	4.72%
10,001 至 15,000	257	3,249,833	2.07%
15,001 至 20,000	258	4,741,330	3.01%
20,001 至 30,000	157	4,014,348	2.55%
30,001 至 40,000	84	2,944,292	1.87%
40,001 至 50,000	45	2,137,529	1.36%
50,001 至 100,000	105	7,409,238	4.71%
100,001 至 200,000	50	6,637,879	4.22%
200,001 至 400,000	27	6,969,471	4.43%
400,001 至 600,000	4	1,986,000	1.26%
600,001 至 800,000	2	1,588,092	1.01%
800,001 至 1,000,000	0	0	0.00%
1,000,001 以上	9	93,107,207	59.18%
合計	25,740	157,328,300	100.00%

2.特別股股權分散情形：截至目前本公司尚無發行特別股。

(四)主要股東名單

主要股東名稱	股份 持有股數	持 股 比 例
瑞業興業股份有限公司	40,479,191	25.73%
大人物開發股份有限公司	20,947,847	13.31%
林江涯	15,118,380	9.61%

(五)最近二年度每股市價、淨值、盈餘、股利及相關資料

每股市價、淨值、盈餘及股利資料

項目		年 度	98 年	99 年	當 年 度 截 至 100 年 03 月 31 日
		最 高	7.06	9.40	8.20
每 股 市 價	最 低	1.99	5.35	6.40	
	平 均	3.67	7.58	7.36	
	分 配 前	11.50	11.34	11.31	
每 股 淨 值 ( 註 1 )	分 配 後	11.50	(註 2)	(註 2)	
	加 權 平 均 股 數	157,328,300	157,328,300	157,328,300	
每 股 盈 餘	每 股 盈 餘	0.03	0.25	(0.09)	
	現 金 股 利	—	(註 2)	—	
每 股 股 利	無 償 配 股	—	(註 2)	—	
	累 積 未 付 股 利	—	—	—	
	本 益 比 ( 註 3 )	122.33	30.32	-81.77	
投 資 報 酬 分 析	本 利 比 ( 註 4 )	—	—	—	
	現 金 股 利 殖 利 率 (註 5)	—	—	—	

註 1：以年底已發行之股數為準，並依據次年度股東會決議分配之情形填列。

註 2：99 年度盈餘分配案已於 100 年 4 月 29 日經董事會通過，尚未經股東會決議。

註 3：本益比=當年度每股平均收盤價/每股盈餘。

註 4：本利比=當年度每股平均收盤價/每股現金股利。

註 5：現金股利殖利率=每股現金股利/當年度每股平均收盤價。

(六)公司股利及執行狀況

1.本公司股利政策如下：

依本公司章程規定，司年度總決算如有盈餘，除依法完納一切稅捐及彌補以往年度虧損外，應先就其餘額提存百分之十為法定盈餘公積，但法定盈餘公積已達本公司資本總額時，不在此限。

必要時得另提經調整依法令提列或迴轉之特別盈餘公積及依業務需要酌予保留後，如尚有盈餘，由董事會擬具分配案提請股東會承認後分配之，分配百分比如下：

- (一) 員工紅利比率不低於百分之一。
- (二) 董監酬勞不高於百分之二。
- (三) 其餘由董事會擬定盈餘分配案，提請股東會決議分派之。

前項員工紅利之分配以股票配發者，其對象得包括符合一定條件之從屬公司員工，該員工對象及分配比例，由董事會另定之。

本公司營運正值成長期，為因應業務成長、長期財務規劃及滿足股東對現金流入之需求，每年發放之現金股利不得低於現金股利及股票股利合計數之百分之十。此項現金股利之比率，由董事會擬具分配方案經股東會決議後分派之。

2. 本次股東會擬議股利分配之情形：

本公司九十九年度盈餘分配，經100年4月29日董事會決議通過，發放現金股利7,866,415元(每股無償配發股東現金股利0.05元)，股票股利26,745,810元(每股無償配發股東股票股利0.17元)，尚未經股東會決議。

(七) 本年度股東會擬議之無償配股對公司營業績效及每股盈餘之影響：

本公司考量整體營運狀況，董事會決議每股無償配股0.17元，追溯後每股盈餘將由0.25元調整至0.21元，對公司整體營運績效影響將微乎其微。

(八) 員工分紅及董事、監察人酬勞

1. 公司章程所載員工紅利及董監酬勞之有關資訊：

本公司年度總決算如有盈餘，應先提繳稅款，彌補以往虧損，次提百分之十為法定盈餘公積，再加數後，如尚有盈餘，依下列百分比分配之：

- (1) 員工紅利比率不低於百分之一。
- (2) 董監酬勞不高於百分之二。

2. 董事會通過之擬配發之員工分紅等資訊：

- (1) 配發員工現金紅利 346,122 元。
- (2) 董事、監察人酬金 692,245 元。

此案已經董事會通過，但尚未經股東常會決議。

3. 上年度盈餘用以配發員工紅利及董監酬勞情形：

上年度盈餘經股東會決議不配發員工紅利及董監酬勞。

(九) 公司買回本公司股份情形：截至目前本公司尚無買回本公司股份之情形。

二、公司債辦理情形：截至目前本公司尚無辦理公司債。

三、特別股辦理情形：截至目前本公司尚無發行特別股。

四、海外存託憑證辦理情形：截至目前本公司尚無發行海外存託憑證。

五、員工認股權憑證辦理情形：截至目前本公司尚無發行員工認股權憑證。

六、併購或受讓他公司股份發行新股辦理情形：截至目前本公司尚無併購或受讓他公司股份發行新股之情事。

七、資金運用計劃執行情形：無。

## 伍、營運概況

### 一、業務內容

#### (一)業務範圍：

(A)本公司所營業務主要內容如下：

- (1) CC01080 電子零組件製造業。
- (2) F119010 電子材料批發業。
- (3) F219010 電子材料零售業。
- (4) F113030 精密儀器批發業。
- (5) F213040 精密儀器零售業。
- (6) F401010 國際貿易業。
- (7) I301010 資訊軟體服務業。
- (8) I301020 資料處理服務業。
- (9) I301030 電子資訊供應服務業。
- (10) F118010 資訊軟體批發業。
- (11) F218010 資訊軟體零售業。
- (12) E605010 電腦設備安裝業。
- (13) E604010 機械安裝業。
- (14) CC01060 有線通信機械器材製造業。
- (15) F113020 電器批發業。
- (16) F213010 電器零售業。
- (17) F113070 電信器材批發業。
- (18) F213060 電信器材零售業。
- (19) H701010 住宅及大樓開發租售業。
- (20) H701020 工業廠房開發租售業。
- (21) H701040 特定專業區開發業。
- (22) H701050 投資興建公共建設業。
- (23) I102010 投資顧問業。
- (24) I103060 管理顧問業。
- (25) CB01030 污染防治設備製造業。
- (26) F113100 污染防治設備批發業。
- (27) F213100 污染防治設備零售業。
- (28) E103101 環境保護工程專業營造業。
- (29) J101030 廢棄物清除業。
- (30) J101040 廢棄物處理業。
- (31) J101060 廢(污)水處理業。
- (32) J101090 廢棄物清理業。
- (33) CD01030 汽車及其零組件製造業。
- (34) F114030 汽、機車零件配備批發業。
- (35) F214030 汽、機車零件配備零售業。

- (36) J901020 一般旅館業。
- (37) F501030 飲料店業。
- (38) F501060 餐館業。
- (39) F104110 布疋、衣著、鞋、帽、傘、服飾品批發業。
- (40) F204110 布疋、衣著、鞋、帽、傘、服飾品零售業。
- (41) F105050 家具、寢具、廚房器具、裝設品批發業。
- (42) F205040 家具、寢具、廚房器具、裝設品零售業。
- (43) F109070 文教、樂器、育樂用品批發業。
- (44) F209060 文教、樂器、育樂用品零售業。
- (45) F111090 建材批發業。
- (46) F211010 建材零售業。
- (47) E801010 室內裝潢業。
- (48) I503010 景觀、室內設計業。
- (49) ZZ99999 除許可業務外，得經營法令非禁止或限制之業務。

(B)本公司 99 年度營業比重：二極體佔 100%。

(C)本公司目前之產品項目

- (1) 整流二極體
- (2) 蕭特基二極管
- (3) 超快恢復二極管
- (4) 高效率二極管
- (5) 快恢復二極管
- (6) 一般整流二極管
- (7) 橋式整流器
- (8) 瞬間電壓抑制器

(D)未來研究發展計劃及預計投入之研究費用：

由於環保意識抬頭及 LED 照明已成功開發出先進的節能照明產品，未來將取代傳統照明市場燈具，因 LED 節能燈具需與微小化的整流二極體搭配，本公司目前已和 LED 照明燈廠商合作，開發符合使用之晶粒產品，目前已成功開發微小化晶粒，並應用於 LED 照明及固態照明產業，未來將繼續投入研發經費，配合 LED 照明廠商研發更優良產品。

(二)產業概況：

(A) 產業現況與發展：

整流二極體係屬半導體產業，我國整流二極體產業始於五十年初期，係由美國通用器材股份有限公司在台設廠，帶動台灣電子零組件產業之蓬勃發展。以產業類別區分。半導體主要可分為三大類：積體電路、分離式元件及光電元件，其中分離式元，又可分為二極體(Diodes)、電晶體(Transistors)及閘流體(Thyristors)。

二極體種類繁多，最主要係屬整流二極體，其功能主要係將交流電轉換成直流電，而使電源能保持穩定狀態，主要應用於電腦周邊(監視器、電源供應器)、消費性電子、通訊及汽車工業等產品。而蕭特基二極體之元件特性，為整流、回復時間快，因常用於對高頻和高速切換需求性高的通訊產品，另突波抑制器(TVS)則是能將高於正常電壓的電壓突波抑制在電路元件可以忍受範圍的電壓範圍內，因此幾乎電器用品都會使用到TVS。

國際上目前主要廠商為VI(Vishay Intertechnology)、ST(ST Microelectronics)及FS(Fairchild Semiconductor)等，近年來，各國際大廠在考量價格因素下跌及面臨亞洲國家成本競爭下，已陸續退出整流二極體之市場，轉以OEM方式外包生產，並開發新產品及技術，以區隔市場，避免價格競爭，因此對我國整流二極體廠商而言，有很大之發展空間。

目前國內二極體廠商以生產表面黏著型產品為主，並朝快速、蕭特基型等製造技術發展，生產低價位之一般整流器及快速整流器之二極體及橋式整流器產品，則移往人工成本較低之東南亞及大陸設廠生產。

(B) 產業上、中、下游之關聯性：

分離式元件產業結構大致可區分為上游晶片原材料業、中游晶粒製造及封裝測試業，下游應用領域則包括通訊、資訊、消費性電子產品等。

上游原材料與一般積體電路相似，包括晶圓/磊晶圓、貴金屬、非鐵金屬、鋁合金、非金屬等，其中除了晶圓/磊晶圓台灣可以部分自給自足外，其他如貴金屬的金、銀、白金與部分非鐵金屬等均需仰賴進口。目前上游之主要國內生產廠商如中美矽晶、漢磊、嘉晶等，供應晶圓材料與擴散材料。

中游晶粒製造及封裝測試產業部份，主要為晶粒的製造以及後段的封裝與測試，但在該產業的變動過程中，許多廠商也多加以調整，積極向上游整合磊晶圓的研發與製造。

在下游應用方面，涵蓋面極廣，包括資訊、通訊、消費性電子、汽車、辦公設備，因此市場極為廣大。

(C) 產品之發展趨勢：

二極體元件近年來朝向兩極化發展，高電壓電流者如機電設備等產品仍須要電壓承受度更高的大功率元件予以穩壓及整流，而電子資訊產品則反需要體積小、精密度更高之二極體元件以做為保護，各式的二極體因此仍因使用範圍的不同而有持續的市場需求。

就生產技術而言，分離式元件之功能及電性自晶圓製造階段便即決定，產品特性與晶圓製程息息相關，各家廠商紛紛往上製程整合，較具規模公司開始跨足至晶片擴散，甚或是磊晶圓製程，將對原料成本具有很大的幫助，且因能掌握晶圓製程，故可依不同產品需求生產不同電性功能晶片，使生產排程更具彈性空間。

如依封裝方式分類，二極體從傳統軸式(Axial)、功率封裝(TO型)、橋式(Bridge)封裝，朝向體積甚小的表面黏著型(SMD)發展，目前SMD為主流且成長性最高的封裝方式；

至於在產品開發方面，則是由技術層次最低的一般標準型產品依序往技術層次來越高的高壓型、快速型及蕭特基高功率整流二極體方向發展。

(D) 競爭情形：

目前國內生產二極體之上市、上櫃公司為強茂電子、統懋半導體、台灣半導體及敦南科技，國外大廠則有SGS-THOMSON、NATIONAL SEMICONDUCTOR等。

由於產業發展已經成熟，在市場競爭上以降低生產成本及拓展市佔率達成經濟規模為主要經營策略，目前因應晶圓原物料供應時有短缺，因此目前多數大型廠商陸續向上整合自行生產晶片之趨勢。



(三) 技術及研發概況：

1. 研究費用如下：

單位:新台幣千元

說明	年度	99 年	100 年截至刊印日止
研究發展費用		1,580	562
營業收入淨額		346,506	79,888
佔營收淨額比例		0.46%	0.70%

2. 開發成功之技術或產品：

為因應全球景氣的復甦，二極體市場尤其熱絡，本公司持續提高產能以配合業務的訂單，另外也顧及高階市場的競爭力，致力於太陽能產業與智慧型手機電源應用之相關零組件，帶領市場取得領先地位，茲將本年度開發成功之新產品及技術概括如下：

- (1) THINPAQ 使用於太陽能 BYPASS 應用元件，採用超薄設計取代之前普通二級管厚重外觀並提高了散熱性能，此元件應用於現在最先進薄片太陽能板上並已通過美國設計廠之認證並陸續出貨。
- (2) SLDB 薄型整流橋元件，設計採用平面化焊接技術減低膠體高度，此設計可迎合市場上手機產品輕薄短小的要求。
- (3) 高功率整流橋，再原有設計上使用嵌入式製程將鋁片與膠體合為一體，加大了元件散熱性並突破現有產品之功率限制，如 RBU 產品由原來 8 安培系列可做到 35 安培。

(四) 長、短期業務發展計劃：

短期發展計劃公司將致力於提昇現有產品之良率及品質，降低生產成本，以提高產品競爭力。

長期發展計劃則致力研發高價值產品，提供予客戶選擇更多、品質更好的產品及服務，以有效拓展公司產品市佔率，及創造公司更大利潤。

(五) 最近年度研發計畫、未完成研發計畫之目前進度、須再投入之研發費用、預計完成產量時間及未來影響研發成功之主要因素：

- (1) 為迎合電動機汽車市場，開發 MUR 快速恢復系列產品，應用於開關電源等相當廣泛。
- (2) 持續推動自動化生產，預計將再投入經費，採購自動點測機及自動焊接機等設備。
- (3) 本年度需投入經費，持續研發微小化晶粒，以迎合 LED 照明市場之實際需求，取得市場獨占性。



## 二、市場及產銷概況

### (一)市場分析

#### 1. 產品銷售地區(99 年度)

近年來因全球電子、資訊之生產中心逐步移至亞洲地區，進而使得本公司外銷比重逐年增加，內銷比重逐年減少，而外銷區域則以亞洲為主。

地 區	金額(新台幣千元)	百分比(%)
台 灣	47,668	13.76
香 港	42,752	12.34
亞 洲	127,750	36.87
美 洲	83,243	24.02
歐 洲	45,093	13.01

#### 2. 主要競爭對手

主要競爭同業包括強茂電子、台半及敦南科技等廠商，近年來由於面對世界潮流變化及維繫其競爭力均紛紛採取類似之策略，將主要生產據點移至中國大陸地區。

#### 3. 市場未來供需狀況及營業目標

在全球電子產業中，使用半導體零組件之比例有日益提高及市場出現逐漸回溫的情形下，未來廠商將配合市場之供需及產業趨勢，持續向上游整合，朝向規模經濟發展，以達成成本控制的目標。

二極體使用範圍遍及各式電機電子產品，包括PC、手機、PDA、數位相機、電源供應器等資訊、通訊及消費性電子產品，本公司產品屬於半導體分離式元件，預計未來電源供應管理市場仍將呈現穩定成長之態勢。

九十九年間金融海嘯日漸平息，同時大中華近年經濟圈逐漸成型，亞太地區產值未來仍會持續成長，原因除亞太地區在半導體產業國際分工中屬於前置地位，尚因大中國圈對世界經濟之影響實力不容忽視，儼然成為世界的工廠。

本公司在基礎技術製程良率品質精良經營環境及國際產業分工策略運用得宜條件下，本公司的供應實力將可持續提昇。

#### 4. 發展遠景之有利及不利因素

有利因素：

- (1) 製造技術經驗豐富。
- (2) 全球景氣之復甦，帶動對消費性產品之需求。
- (3) 寬廣的產品應用領域與蓬勃的發展空間。
- (4) 深耕中國大陸多年，受惠大中華圈近年經濟掘起，需求攀升，利於就近開拓客源。
- (5) 日系廠商因金融海嘯衝擊及全球匯率變動趨勢影響下，退出二極體生產市場，形成供不應求狀況。

不利因素：

- (1) 中國地區勞力成本逐漸攀高趨勢:近年中國地區勞工意識高漲，勞工成本增加，本公司為降低對人力的依賴以及提升品質，近年致力於生產設備自動化以因應。
- (2) 市場競爭日趨激烈:加強自動化生產以及積極開拓市場爭取訂單，使生產因達

經濟規模進而降低生產成本；開發高附加價值的新產品，調整產品組合，以提升公司獲利空間。

## (二)主要產品之重要用途及產製過程

### (1) 主要產品用途：

整流器主要用途為家電用品、通訊設備、電腦、終端機、電源供應器、醫療器材、汽車及國防工業等不可或缺的基本元件。

### (2) 產製過程：

本公司產品之產製過程為，先是將晶片經過擴散、蒸鍍，將磊晶片切割成為晶粒，最後將晶粒焊料焊線之後封裝並測試。

## (三)主要原料供應情形

本公司所生產之整流器其主要原料為3吋及4吋晶片、銅引線、變壓器、印表頭等零件，均非屬於特殊零件，且本公司自設立至今與各供應商間均維持良好技術合作及業務往來關係，因此並未與各供應商簽訂長期供貨契約，且原料之採購來源相當分散，與主要供應商之變動甚微。

(四)最近二年度任一年度中曾占進(銷)貨總額百分之十以上之客戶名稱及其進(銷)貨金額與比例，並說明其增減變動原因。但因契約約定不得揭露客戶名稱與交易對象如為個人且非關係人者，得以代號為之。

## 1、最近二年度主要供應商資料

項目	98年				99年				當年度截至100年3月31日止			
	名稱	金額	占全年度進貨淨額比率[%]	與發行人之關係	名稱	金額	占全年度進貨淨額比率[%]	與發行人之關係	名稱	金額	占當年度截至前一季止進貨淨額比率[%]	與發行人之關係
1	A1	69,725	41	子公司	A1	39,385	17	子公司	A6	17,273	31	子公司
2	A2	39,468	23		A6	37,758	16	子公司	A7	15,567	28	子公司
3	A3	19,482	11	子公司	A3	35,250	15	子公司	A3	7,498	13	子公司
4					A2	32,357	14		A2	5,965	11	
					A7	30,947	13	子公司	A5	2,431	4	
	其他	43,621	25		其他	62,896	25		其他	7,010	13	
	進貨淨額	172,296	100		進貨淨額	238,593	100		進貨淨額	55,744	100	

註：99年及98年進貨淨額係已扣除去料加工之進貨金額分別為151,074千元及137,635千元。

100年第一季進貨淨額係已扣除去料加工之進貨金額30,009千元

## 2、最近二年度主要銷貨客戶資料

項目	98年				99年				當年度截至100年3月31日止			
	名稱	金額	占全年度銷貨淨額比率〔%〕	與發行人之關係	名稱	金額	占全年度銷貨淨額比率〔%〕	與發行人之關係	名稱	金額	占當年度截至前一季止銷貨淨額比率〔%〕	與發行人之關係
1	A	68,811	24	子公司	A	128,333	24	子公司	A	26,047	33	子公司
2	D	43,020	15		D	56,726	16		G	15,529	19	子公司
3	C	40,853	14		C	40,451	12		D	14,083	18	
4					F	23,761	7		C	8,231	10	
	其他	131,803	46		其他	97,235	28		其他	15,998	20	
	銷貨淨額	284,487	100		銷貨淨額	346,506	100		銷貨淨額	79,888	100	

### (五)最近二年度生產量值

最近二年度生產量值表

單位：新台幣千元；KPCS

年度 生產量值 主要商品(或部門別)	98年度			99年度		
	產能	產量	產值	產能	產量	產值
晶圓	465,000	425,582	135,655	465,000	478,813	147,315
合計	465,000	425,582	135,655	465,000	478,813	147,315

註：產能及產量係自行生產部份

(六)最近二年度銷售量值

最近二年度銷售量值表

單位：新台幣千元；K/PCS

銷售量值 主要商品(或部門別)	98 年度		99 年度		98 年度		99 年度	
	內 銷		外 銷		內 銷		外 銷	
	量	值	量	值	量	值	量	值
整 流 二 極 體	53,309	35,973	406,264	239,513	54,924	39,762	405,951	296,505
晶 圓	31,256	4,621	421,367	146,815	40,189	6,772	454,000	154,541
合 計	84,565	40,594	827,631	386,328	95,113	46,534	859,951	451,046

註：產能係指公司經衡量必要停工、假日等因素後，利用現有生產設備，在正常運作下所能生產之數量。

三、從業員工

最近二年度及截至年報刊印日止從業員工資料

100 年 3 月 31 日

年 度		98 年度	99 年度	當年度截至 100 年 3 月 31 日
員 工 人 數	職 員	41 人	35 人	35 人
	從 業 人 員	61 人	57 人	62 人
	合 計	102 人	92 人	97 人
平 均 年 歲		39 歲	38 歲	37 歲
平 均 服 務 年 資		6 年	7 年	7 年
學 歷 分 布 比 率	博 士	0 人	0 人	0 人
	碩 士	0 人	0 人	0 人
	大 專	39 人	39 人	40 人
	高 中	46 人	39 人	43 人
	高 中 以 下	17 人	14 人	14 人

四、環保支出資訊

- (一) 本公司工廠所在地座落於台北縣土城工業區內，係政府委託中華工程公司開發之工業區，闢有政府興建之廢水處理工廠，除按月繳納污水處理費外，本公司尚有下述之環境保護措施，以防止污染之發生。

- 1.對於酸鹼的廢液有全自動的HP控制及污泥脫水機等設備，處理能量為300立方公尺/日，並取得台北縣政府核發之，水污染設備操作許可證。
- 2.有機溶劑委託合格環保廠商處理，定期申報及取得廠商妥善處理文件。
- 3.空氣污染有分區作業及化學抽風工作檯，經強力抽風機抽至廠外的洗滌式廢氣處理塔洗淨後，在經過活性碳吸付設備，始排放至大氣層，無公害發生之虞，本公司依法定期繳交空氣污染防治費，並取得台北縣環保局核發之，空氣污染設備操作許可證。

(二)因應歐盟環保指令 (ROHS) 需求，本公司採取綠色設計、綠色管理、綠色製造管理及綠色行銷管理，並積極要求供應商供應之原物料符合ROHS相關規定，使本公司能順利外銷至歐洲地區。

(三)最近兩年均無因污染環境受有損失及處分。

## 五、勞資關係

1、列示公司各項員工福利措施、進修、訓練、退休制度與其實施情形，以及勞資間之協議與各項員工權益維護措施情形。

(1)員工福利措施：

- (a)、團體保險：壽險、意外險、醫療險等。
- (b)、婚喪喜慶補助。
- (c)、年度旅遊。
- (d)、員工子女獎學金。
- (e)、退休金福利制度。
- (f)、三節禮金。

(2)員工進修與訓練

本公司為配合營運方針及發展目標，提升員工素質、充實知識及技能，以增加工作效率，依據公司教育訓練辦法，除實施內部教育訓練外，仍定時參加外部訓練，以尋求人力資源之有效運用，並對教育訓練實施成效考核，列入績效評量標準，以落實辦法。

(3)退休制度與其實施情形：

本公司目前實施有退休金制度、團體保險等福利制度。

(4)勞資間之協議與各項員工權益維護措施情形：

本公司之工作條件均有法律規劃，訂有勞動契約、工作規則等制度，除遵照勞動基準法規定保障員工工作權外，並有勞動爭議解決機制。因此本公司勞資關係素來一向和諧，員工向心力強烈，並無勞資爭議問題發生。此外，本公司內部採自主式管理溝通管道暢通，外部定期與經常性舉辦員工旅遊以紓解其工作壓力及辛勞。

2、列明最近年度及截至年報刊印日止，因勞資糾紛所遭受之損失，並揭露目前及未來可能發生之估計金額與因應對策：無。

## 六、重要契約

### 重要契約

契約性質	當事人	契約起訖日期	主要內容	限制條款
融資契約	華南商業銀行南松山分行	99.12-100.12	融資借款	無
買賣契約	瑞業興業股份有限公司	98.11-100.12	房屋預定買賣	無

## 陸、財務概況

### 一、最近五年度簡明資產負債表及損益表

#### (一)簡明資產負債表

單位：新台幣千元

項 目	年度	最近五年度財務資料(註1)					當年度截至 100年3月31 日財務資料
		95年	96年	97年	98年	99年	
流動資產		296,752	286,525	242,903	116,528	137,073	117,969
基金及長期投資		1,459,673	1,498,448	1,341,380	1,327,973	1,251,311	1,243,528
固定資產		1,014,544	839,791	833,674	829,877	910,879	910,759
無形資產		—	—	—	—	—	—
其他資產		382,147	25,246	1,278	699	1,096	922
資產總額		3,153,116	2,650,010	2,419,235	2,275,077	2,300,359	2,273,178
流動負債	分配前	383,507	364,247	367,671	271,762	277,504	279,654
	分配後	383,507	364,247	367,671	271,762	註2	註2
長期負債		197,032	209,516	110,252	76,118	122,286	104,153
其他負債		125,518	121,947	114,179	118,341	116,517	110,572
負債總額	分配前	706,057	695,710	592,102	466,221	516,307	494,379
	分配後	706,057	695,710	592,102	466,221	註2	註2
股本		2,869,750	2,031,783	2,081,283	1,573,283	1,573,283	1,573,283
資本公積		291,938	285,591	2,169	2,169	2,169	2,169
保留盈餘	分配前	(846,474)	(550,511)	(508,622)	4,320	43,874	29,323
	分配後	(846,474)	(550,511)	(508,622)	4,320	註2	註2
金融商品未實現損益		—	—	—	—	—	—
累積換算調整數		82,486	138,078	202,944	179,725	115,367	124,665
其他		49,359	49,359	49,359	49,359	49,359	49,359
股東權益總額	分配前	2,447,059	1,954,300	1,827,133	1,808,856	1,784,052	1,778,799
	分配後	2,447,059	1,954,300	1,827,133	1,808,856	註2	註2

註1：上述資料均經會計師查核簽證或核閱。

註2：99年度盈餘分配案已於100年4月29日經董事會通過，尚未經股東會決議。



(二)簡明損益表

單位：新台幣千元(每股盈餘除外)

項 目	年 度	最近五年度財務資料(註1)					當年度截至 99年3月31日 財 務 資 料
		95年	96年	97年	98年	99年	
營業收入		382,453	292,982	398,496	284,487	346,506	79,888
營業毛利		37,220	17,196	71,905	55,374	56,424	7,901
聯屬公司(未)已實現利益		791	2,689	1,132	(5,822)	2,812	4,689
已實現營業毛利		38,011	19,885	73,037	49,552	59,236	12,590
營業損益		(84,513)	(87,456)	(12,197)	(14,883)	9,170	1,270
營業外收入及利益		54,381	99,652	5,747	105,564	38,321	448
營業外費用及損失		785,389	557,665	293,746	85,739	7,505	16,269
繼續營業部門稅前損益		(838,975)	(550,500)	(299,433)	4,942	39,986	(14,551)
繼續營業部門損益		(838,975)	(550,500)	(299,433)	4,942	39,554	(14,551)
停業部門損益		—	—	—	—	—	—
非常損益		—	—	—	—	—	—
會計原則變動之累積影響數		—	—	—	—	—	—
本期損益		(838,975)	(550,500)	(299,433)	4,942	39,554	(14,551)
每股盈餘(元)(註2)		(4.13)	(3.72)	(2.67)	0.03	0.25	(0.09)

註1：上述資料均經會計師查核簽證或核閱。

註2：每股盈餘係按追溯調整後股數計算。

(三)最近五年度簽證會計師姓名及查核意見

年度	簽證會計師姓名	查核意見
95	張淑瑩、陳嘉修	修正式無保留意見
96	張淑瑩、陳嘉修	修正式無保留意見
97	賴麗真、陳嘉修	修正式無保留意見
98	賴麗真、陳嘉修	修正式無保留意見
99	賴麗真、陳嘉修	修正式無保留意見

## 二、最近五年度財務分析

### 財務分析（母公司）

年 度 (註 1) 分析項目 (註 2)		最近五年度財務分析					當年度截至 100年3月31日	
		95年	96年	97年	98年	99年		
財務 結構%	負債占資產比率	22.39	26.25	24.47	11.95	22.44	21.75	
	長期資金占固定資產比率	260.62	257.66	232.39	227.14	209.29	206.75	
償債 能力 %	流動比率	77.38	78.66	66.07	42.88	49.39	42.18	
	速動比率	65.62	70.03	55.32	32.82	37.65	32.33	
	利息保障倍數	—	—	—	2.74	36.54	—	
經營 能力	應收款項週轉率(次)	3.05	2.85	4.34	3.59	4.47	0.96	
	平均收現日數	119	128	84	102	82	94	
	存貨週轉率(次)	4.42	7.22	9.71	7.32	9.80	2.40	
	應付款項週轉率(次)	3.12	3.20	2.58	1.49	2.06	0.48	
	平均銷貨日數	82	51	38	50	37	37	
	固定資產週轉率(次)	0.38	0.35	0.48	0.34	0.38	0.09	
	總資產週轉率(次)	0.12	0.11	0.16	0.13	0.15	0.04	
獲利 能力	資產報酬率(%)	(23.56)	(18.78)	(11.62)	0.30	1.77	(0.63)	
	股東權益報酬率(%)	(30.00)	(25.02)	(15.84)	0.27	2.20	(0.82)	
	占實收資本 %比率	營業利益	(2.94)	(4.30)	(0.59)	(0.95)	0.58	0.08
		稅前純益	(28.42)	(26.85)	(14.42)	0.31	2.54	(0.92)
	純益率(%)	(219.37)	(187.90)	(75.14)	1.74	11.42	(18.21)	
	每股盈餘(元)追溯調整	(5.67)	(3.72)	(2.67)	0.03	0.25	(0.09)	
現金 流量	現金流量比率(%)	17.70	12.73	7.11	5.67	93.49	8.69	
	現金流量允當比率(%)	93.34	170.77	109.93	411.62	261.86	286.55	
	現金再投資比率(%)	2.13	1.66	1.03	0.63	10.55	1.04	
槓桿 度	營運槓桿度	(0.39)	(0.14)	(6.42)	(3.61)	5.93	5.53	
	財務槓桿度	0.89	0.92	0.65	0.84	1.14	1.28	

最近二年度各項財務比率變動達 20% 之原因說明：

#### 財務結構：

1、負債占資產比例增加：係本期對關係人進貨增加，致負債比增加所致。

#### 償債能力：

1、利息保障倍數增加：係本期償還銀行貸款致利息較上期減少及本期獲利較去年增加所致。

#### 經營能力：

- 1、應收帳款週轉率增加：係本期整體銷貨收入較去年增加，致應收帳款週轉率增加。
- 2、平均收現日數減少：係本期整體銷貨收入較去年增加，本期應收款項週轉率較上期高，故平均收現日數較上期減少。
- 3、存貨週轉率(次)增加及平均銷貨日數減少：係本期訂單回溫業績成長，加上持續控制存貨水位，以致存貨週轉率增加。
- 4、應付款項週轉率(次)增加：係本期訂單較去年增加，購貨部位增加，致應付款項週轉率增加。

#### 獲利能力：

1、資產報酬率(%)及股東權益報酬率增加：係因 98 年下半年景氣反轉，訂單回溫，獲利增加致相關報酬率增加。

- 2、營業利益及稅前純益占實收資本比率增加：係因 98 年下半年景氣反轉，訂單回溫，獲利增加致營業利益及稅前純益占實收資本比率增加。
- 3、純益率及每股盈餘增加：係因 98 年下半年景氣反轉，訂單回溫，獲利增加致相關報酬率增加，致本期純益率及每股盈餘增加。

#### 現金流量：

- 1、現金流量比率增加及現金流量允當比率減少：係本期獲利增加致使營業活動之淨現金流入較上期增加及台北大樓房屋款資本支出增加，致本期現金流量比率較上期增加，現金流量允當比率較上期減少。
- 2、現金再投資比率增加：係本期營業活動之淨現金流入較上期增加，致本期現金再投資比率較上年度增加。

#### 槓桿度：

- 1、營運槓桿度增加：係因 98 年下半年景氣反轉，訂單回溫，致整體銷貨收入上升及管銷成本控制得宜，致營運槓桿度較上期增加。
- 2、財務槓桿度增加：係償還銀行貸款致本期利息較上期減少，致財務槓桿比率增加。

註 1：截至年報刊印日之前一季止，其財務資料已經會計師核閱。

註 2：計算公式如下

#### 1.財務結構

- (1)負債占資產比率 = 負債總額 / 資產總額。
- (2)長期資金占固定資產比率 = (股東權益淨額 + 長期負債) / 固定資產淨額。

#### 2.償債能力

- (1)流動比率 = 流動資產 / 流動負債。
- (2)速動比率 = (流動資產 - 存貨 - 預付費用) / 流動負債。
- (3)利息保障倍數 = 所得稅及利息費用前純益 / 本期利息支出。

#### 3.經營能力

- (1)應收款項(包括應收帳款與因營業而產生之應收票據)週轉率 = 銷貨淨額 / 各期平均應收款項(包括應收帳款與因營業而產生之應收票據)餘額。
- (2)平均收現日數 = 365 / 應收款項週轉率。
- (3)存貨週轉率 = 銷貨成本 / 平均存貨額。
- (4)應付款項(包括應付帳款與因營業而產生之應付票據)週轉率 = 銷貨成本 / 各期平均應付款項(包括應付帳款與因營業而產生之應付票據)餘額。
- (5)平均銷貨日數 = 365 / 存貨週轉率。
- (6)固定資產週轉率 = 銷貨淨額 / 固定資產淨額。
- (7)總資產週轉率 = 銷貨淨額 / 資產總額。

#### 4.獲利能力

- (1)資產報酬率 = [稅後損益 + 利息費用 × (1 - 稅率)] / 平均資產總額。
- (2)股東權益報酬率 = 稅後損益 / 平均股東權益淨額。
- (3)純益率 = 稅後損益 / 銷貨淨額。
- (4)每股盈餘 = (稅後淨利 - 特別股股利) / 加權平均已發行股數。

#### 5.現金流量

- (1)現金流量比率 = 營業活動淨現金流量 / 流動負債。
- (2)淨現金流量允當比率 = 最近五年度營業活動淨現金流量 / 最近五年度(資本支出增加額 + 存貨增加額 + 現金股利)。
- (3)現金再投資比率 = (營業活動淨現金流量 - 現金股利) / (固定資產毛額 + 長期投資 + 其他資產 + 營運資金)。

#### 6.槓桿度

- (1)營運槓桿度 = (營業收入淨額 - 變動營業成本及費用) / 營業利益。
- (2)財務槓桿度 = 營業利益 / (營業利益 - 利息費用)。

三、最近年度財務報告之監察人查核報告

麗正國際科技股份有限公司

監察人查核報告書

茲准

董事會造送本公司九十九年度財務報表（暨合併財務報表），業經安侯建業聯合會計師事務所賴麗真會計師、陳嘉修會計師查核竣事，連同營業報告書及盈餘分派議案，經本監察人等查核完竣認為尚無不符，爰依公司法第二一九條之規定，報請 鑒察。

此致

麗正國際科技股份有限公司一〇〇年股東常會

監察人：顏清標



中 華 民 國      1 0 0      年      4      月      2 9      日

#### 四、最近年度財務報表

### 會計師查核報告

麗正國際科技股份有限公司董事會 公鑒：

麗正國際科技股份有限公司民國九十九年及九十八年十二月三十一日之資產負債表，暨截至各該日止之民國九十九年度及九十八年度損益表、股東權益變動表及現金流量表，業經本會計師查核竣事。上開財務報表之編製係管理階層之責任，本會計師之責任則為根據查核結果對上開財務報表表示意見。如財務報表附註四(四)所述，有關部份採權益法評價之被投資公司財務報表未經本會計師查核，而係由其他會計師查核。因此，本會計師對上開財務報表所表示之意見中，有關部分採權益法評價之被投資公司財務報表所列之金額係依據其他會計師之查核報告，其民國九十九年及九十八年十二月三十一日之長期股權投資分別為241,297千元及273,017千元，分別占資產總額10%及12%，民國九十九年度及九十八年度採權益法認列之投資損失分別為5,088千元及2,639千元，分別占稅前淨利之(13)%及(53)%，累積換算調整數分別減少19,787千元及6,357千元。

本會計師係依照會計師查核簽證財務報表規則及一般公認審計準則規劃並執行查核工作，以合理確信財務報表有無重大不實表達。此項查核工作包括以抽查方式獲取財務報表所列金額及所揭露事項之查核證據、評估管理階層編製財務報表所採用之會計原則及所作之重大會計估計，暨評估財務報表整體之表達。本會計師相信此項查核工作及其他會計師之查核報告可對所表示之意見提供合理之依據。

依本會計師之意見，基於本會計師之查核結果及其他會計師之查核報告，第一段所述財務報表在所有重大方面係依照證券發行人財務報告編製準則、商業會計法及商業會計處理準則中與財務會計準則相關之規定及一般公認會計原則編製，足以允當表達麗正國際科技股份有限公司民國九十九年及九十八年十二月三十一日之財務狀況，暨截至各該日止之民國九十九年度及九十八年度之經營成果與現金流量。

民國九十九年度財務報表重要會計科目明細表，主要係供補充分析之用，亦經本會計師採用第二段所述之查核程序予以查核。依本會計師之意見，該等明細表係依據前段所述之準則編製，足以允當表達其與第一段所述財務報表有關之內容。

麗正國際科技股份有限公司已另編製民國九十九年度及九十八年度之合併財務報表，並經本會計師出具修正式無保留意見查核報告在案，備供參考。

安侯建業聯合會計師事務所

會計師：

賴 蒼 真  
陳 嘉 修



證券主管機關：(89)台財證(六)第62474號  
核准簽證文號：(88)台財證(六)第18311號  
民國一〇〇年三月三十一日





麗正國際科技股份有限公司

資產負債表

民國九十九年及九十八年十二月三十一日

單位：新台幣千元

	99.12.31		98.12.31		98.12.31	
	金額	%	金額	%	金額	%
<b>資產：</b>						
<b>流動資產：</b>						
現金及約當現金(附註四(一)及五)	\$ 13,252	1	13,304	1	2100	
應收票據	3,333	-	2,609	-	2143	
應收帳款	19,710	1	26,513	1	2150	
應收帳款—關係人(附註五)	62,374	3	40,420	2	2210	
其他金融資產—流動(附註五)	1,227	-	2,456	-	2261	
存貨—淨額(附註四(二))	32,495	1	26,684	1	2264xx	
預付款項(附註七)	110	-	656	-	2272	
受限制資產(附註六)	824	-	1,005	-	2280	
其他流動資產	3,748	-	2,881	-		
	<u>137,073</u>	<u>6</u>	<u>116,528</u>	<u>5</u>	<u>2420</u>	
<b>基金及長期投資(附註四(四)、五及六)：</b>						
採權益法之長期股權投資	983,204	43	1,055,132	46	2453	
不動產投資	267,607	12	267,607	12		
其他金融資產—非流動	500	-	5,234	-	2510	
	<u>1,251,311</u>	<u>55</u>	<u>1,327,973</u>	<u>58</u>	<u>2810</u>	
<b>固定資產(附註四(五)、五、六及七)：</b>						
土地	673,916	29	673,916	29	2881	
房屋及建築	74,647	3	74,647	3	2820	
機器設備	234,431	10	234,325	10		
辦公設備	8,580	-	12,117	1		
重估增值	110,758	5	110,758	5	3110	
	<u>1,102,332</u>	<u>47</u>	<u>1,105,763</u>	<u>48</u>		
減：累計折舊	(264,283)	(12)	(258,923)	(11)	3220	
減：累計減損—固定資產	(31,610)	(1)	(31,610)	(1)	3260	
未完工程及預付房屋款	104,440	5	14,647	1	3350	
	<u>910,879</u>	<u>39</u>	<u>829,877</u>	<u>37</u>	<u>3420</u>	
<b>其他資產：</b>						
遞延費用	1,096	-	699	-		
資產總計	<u>\$ 2,300,359</u>	<u>100</u>	<u>2,275,077</u>	<u>100</u>		
<b>負債及股東權益：</b>						
<b>流動負債：</b>						
短期借款(附註四(六))	\$ 15,000	1	-	-	2	
應付帳款	27,447	1	39,413	2	4	
應付帳款—關係人(附註五)	116,444	5	98,614	4	4	
其他應付款(附註七)	81,514	4	80,378	4	4	
預收貨款	1,703	-	2,164	-		
預收工程款或在建工程後餘額(附註四(三)及七)	-	-	364	-		
一年內到期之長期借款(附註四(七))	16,149	1	25,404	1	1	
其他流動負債	19,247	1	25,425	1	1	
	<u>277,504</u>	<u>13</u>	<u>271,762</u>	<u>12</u>	<u>12</u>	
<b>長期附息負債：</b>						
長期借款(附註四(七))	-	-	16,150	1	1	
長期應付款—關係人(附註五)	122,286	5	59,968	2	2	
	<u>122,286</u>	<u>5</u>	<u>76,118</u>	<u>3</u>	<u>3</u>	
<b>營業及負債準備：</b>						
土地增值稅準備(附註四(五))	62,679	3	62,679	3	3	
應計退休金負債(附註四(八))	43,209	2	46,408	2	2	
遞延資產—聯屬公司間利益(附註五)	10,607	-	9,254	1	1	
存入保證金	22	-	-	-		
	<u>53,838</u>	<u>2</u>	<u>55,662</u>	<u>3</u>	<u>3</u>	
	<u>516,307</u>	<u>23</u>	<u>466,221</u>	<u>21</u>	<u>21</u>	
<b>負債合計</b>	<u>1,573,283</u>	<u>68</u>	<u>1,573,283</u>	<u>69</u>		
<b>股東權益：</b>						
普通股股本(附註四(十))						
資本公積：						
資本公積—庫藏股票交易	9	-	9	-	9	
資本公積—長期投資	2,160	-	2,160	-	2,160	
未提撥保留盈餘(附註四(十一))	43,874	2	4,320	-	4,320	
累積換算調整數(附註四(四))	115,367	5	179,725	8	179,725	
未實現重估增值	49,359	2	49,359	2	49,359	
	<u>1,784,052</u>	<u>77</u>	<u>1,808,856</u>	<u>79</u>	<u>1,808,856</u>	
<b>股東權益合計</b>	<u>2,300,359</u>	<u>100</u>	<u>2,275,077</u>	<u>100</u>		
重大承諾事項及或有事項(附註七)						
負債及股東權益總計	<u>\$ 2,300,359</u>	<u>100</u>	<u>2,275,077</u>	<u>100</u>		



董事長：林文騰



經理人：林文騰

(請詳閱後附財務報表附註)

會計主管：林瑞萍





麗正國際科技股份有限公司



損益表

民國九十九年及九十八年一月二日至十二月三十一日

單位：新台幣千元

	99年度		98年度	
	金額	%	金額	%
4111 銷貨收入(附註五)	\$ 347,162	100	284,653	100
4170 減：銷貨退回	586	-	103	-
4190 銷貨折讓	70	-	63	-
營業收入淨額	346,506	100	284,487	100
5111 銷貨成本(附註五)	290,082	84	229,113	81
5910 營業毛利	56,424	16	55,374	19
5920 減：聯屬公司間未實現利益(附註五)	(5,707)	(1)	(8,519)	(3)
5930 加：聯屬公司間已實現利益(附註五)	8,519	2	2,697	1
	59,236	17	49,552	17
營業費用：				
6100 推銷費用	2,084	1	1,644	-
6200 管理及總務費用(附註五)	46,402	13	61,775	22
6300 研究發展費用	1,580	-	1,016	-
營業費用合計	50,066	14	64,435	22
6900 營業淨利(損)	9,170	3	(14,883)	(5)
營業外收入及利益：				
7110 利息收入	45	-	124	-
7121 權益法認列之投資收益(附註四(四))	-	-	9,739	3
7160 兌換利益	17,965	5	-	-
7130 處分固定資產利益	3	-	335	-
7240 佣金收入(附註五)	15,040	4	-	-
7280 減損迴轉利益(附註四(五))	-	-	78,092	28
7480 什項收入(附註七)	5,268	3	17,274	6
	38,321	12	105,564	37
營業外費用及損失：				
7510 利息費用	1,125	-	2,845	1
7521 採權益法認列之投資損失(附註四(四))	3,744	1	-	-
7530 處分固定資產損失(附註四(五))	175	-	79,072	28
7560 兌換損失	-	-	1,765	-
7880 什項支出	2,461	1	2,057	1
	7,505	2	85,739	30
7900 繼續營業部門稅前淨利	39,986	13	4,942	2
8111 所得稅費用(附註四(九))	432	-	-	-
9600 本期淨利	\$ 39,554	13	4,942	2
	稅前	稅後	稅前	稅後
基本每股盈餘(元)－當期(附註四(十二))	\$ 0.25	0.25	0.03	0.03
稀釋每股盈餘(元)－當期(附註四(十二))	\$ 0.25	0.25	0.03	0.03

董事長：林文騰



(請詳閱後附財務報表附註)

經理人：林文騰



會計主管：林瑞萍



麗正國際科技股份有限公司

股東權益變動表

民國九十九年及九十八年一月一日起至十二月三十一日

單位：新台幣千元

	普通股	資本公積	未提撥 保留盈餘	累積換算 調整數	未實現 重估增值	合計
民國九十八年一月一日期初餘額	\$ 2,081,283	2,169	(508,622)	202,944	49,359	1,827,133
減資彌補虧損	(508,000)	-	508,000	-	-	-
本期損益	-	-	4,942	-	-	4,942
外幣財務報表換算所產生兌換差額增減	-	-	-	(23,219)	-	(23,219)
民國九十八年十二月三十一日餘額	1,573,283	2,169	4,320	179,725	49,359	1,808,856
本期損益	-	-	39,554	-	-	39,554
外幣財務報表換算所產生兌換差額增減	-	-	-	(64,358)	-	(64,358)
民國九十九年十二月三十一日餘額	\$ 1,573,283	2,169	43,874	115,367	49,359	1,784,052

民國九十八年一月一日期初餘額

減資彌補虧損

本期損益

外幣財務報表換算所產生兌換差額增減

民國九十八年十二月三十一日餘額

本期損益

外幣財務報表換算所產生兌換差額增減

民國九十九年十二月三十一日餘額



董事長：林文騰

(請詳閱後附財務報表附註)



經理人：林文騰

會計主管：林瑞萍



## 麗正國際科技股份有限公司

## 現金流量表

民國九十九年及九十八年一月一日至十二月三十一日

單位:新台幣千元

	99年度	98年度
<b>營業活動之現金流量：</b>		
本期淨利	\$ 39,554	4,942
調整項目：		
折舊費用	8,508	12,535
攤銷費用	606	669
呆帳費用提列數	-	6,631
存貨跌價、報廢及呆滯損失(回升利益)	1,149	(15,269)
採權益法認列之投資損失(收益)	3,744	(9,739)
處分固定資產淨損失	172	78,737
減損迴轉利益	-	(78,092)
實際產能低於正常產能影響數(帳列銷貨成本)	-	4
兌換損失	-	3,608
估列訴訟損失(轉回)	2,035	(16,616)
工程存出保證金轉列損失	-	2,054
收到權益法被投資公司現金股利匯回	3,826	-
<b>營業資產及負債之淨變動：</b>		
應收票據及帳款(含關係人)	(15,875)	(189,788)
其他應收款—關係人	-	(557)
存貨	(6,960)	24,470
預付款項及其他流動資產	(321)	(26,470)
其他金融資產—流動	1,229	(1,550)
應付帳款(含關係人)	231,514	221,865
其他應付款	(899)	(11,212)
預收款項及其他流動負債	(6,639)	5,025
預收工程款減在建工程餘額	(364)	-
應計退休金負債	(3,199)	(2,395)
遞延貸項—聯屬公司間利益	1,353	6,557
<b>營業活動之淨現金流入</b>	<b>259,433</b>	<b>15,409</b>



## 麗正國際科技股份有限公司

## 現金流量表(續)

民國九十九年及九十八年一月一日至十二月三十一日

單位:新台幣千元

	99年度	98年度
<b>投資活動之現金流量：</b>		
增加採權益法之長期股權投資	-	(16,248)
採權益法被投資公司減資退回股款	-	7,742
購置固定資產價款	(93,273)	(9,669)
處分固定資產價款	3,591	1,267
受限制資產減少	181	36
其他金融資產—非流動減少	4,734	811
遞延費用增加	(1,003)	(90)
投資活動之淨現金流出	<u>(85,770)</u>	<u>(16,151)</u>
<b>融資活動之現金流量：</b>		
短期借款增加	15,000	-
償還長期借款	(25,405)	(65,404)
存入保證金增加	22	-
長期應付款減少	(163,332)	(21,708)
融資活動之淨現金流出	<u>(173,715)</u>	<u>(87,112)</u>
本期現金及約當現金淨減少數	(52)	(87,854)
期初現金及約當現金餘額	13,304	101,158
期末現金及約當現金餘額	<u>\$ 13,252</u>	<u>13,304</u>
<b>現金流量資訊之補充揭露：</b>		
本期支付利息	\$ 1,129	3,026
減：資本化利息	-	-
不含資本化利息之本期支付利息	<u>\$ 1,129</u>	<u>3,026</u>
本期支付所得稅	<u>\$ 49</u>	<u>17</u>
<b>不影響現金流量之投資及融資活動：</b>		
一年內到期之長期負債	<u>\$ 16,149</u>	<u>25,404</u>

董事長：林文騰



(請詳閱後附財務報表附註)

經理人：林文騰



會計主管：林瑞萍



# 麗正國際科技股份有限公司

## 財務報表附註

民國九十九年及九十八年十二月三十一日

(除另有註明者外，所有金額均以新台幣千元為單位)

### 一、公司沿革

麗正國際科技股份有限公司於民國六十五年一月奉准設立。主要業務為各種整流器及其他半導體零件之製造及銷售。本公司原名為「麗正精密電子工業股份有限公司」，於民國八十九年六月二十九日股東常會決議更名為「麗正國際科技股份有限公司」，並經經濟部核准更名在案。

民國九十九年及九十八年十二月三十一日，員工人數分別約為93人及102人。

### 二、重要會計政策之彙總說明

本公司財務報表係依照證券發行人財務報告編製準則、商業會計法、商業會計處理準則及一般公認會計原則編製。重要會計政策及衡量基礎彙總說明如下：

#### (一)會計估計

本公司於編製財務報表時，業已依規定對財務報表所列資產、負債、收益、費損及或有事項，採用必要之假設及估計加以衡量、評估與揭露，惟該等估計與實際結果可能存有差異。

#### (二)外幣交易及外幣財務報表之換算

本公司以新台幣記帳。非衍生性商品之外幣交易依交易日之即期匯率入帳；資產負債表日之外幣貨幣性資產或負債，依當日之即期匯率換算，產生之兌換差額列為當期損益。外幣非貨幣性資產負債按交易日之歷史匯率衡量；但以公平價值衡量之外幣非貨幣性資產或負債，則按資產負債表日即期匯率換算，如屬公平價值變動認列為當期損益者，兌換差額亦認列為當期損益；如屬公平價值變動認列為股東權益調整項目者，兌換差額亦認列為股東權益調整項目。

本公司採權益法評價之國外長期股權投資皆以功能性貨幣記帳，其外幣財務報表換算為本國貨幣財務報表所產生之換算差額，以稅後淨額列入股東權益項下之累積換算調整數。

#### (三)資產負債區分流動與非流動之劃分標準

本公司財務報表對於流動資產負債與非流動資產負債除二極體部門係以一年為劃分標準外，環工部門係以營業週期(通常長於一年)作為劃分流動與非流動之標準。

#### (四)資產減損

本公司於資產負債表日就有減損跡象之資產(個別資產或現金產生單位)，估計其可回收金額，就可回收金額低於帳面價值之資產，認列減損損失。商譽以外之資產，於以前年度所認列之累積減損損失，嗣後若已不存在或減少，即予迴轉，增加資產帳面價值至可回收金額，惟不超過資產在未認列減損損失下，減除應提列折舊或攤銷後之數。

## 麗正國際科技股份有限公司財務報表附註(續)

商譽、非確定耐用年限無形資產及尚未可供使用之無形資產，每年定期進行減損測試，並就可回收金額低於帳面價值之部分，認列減損損失。

### (五)現金及約當現金

本公司所稱約當現金，係指隨時可轉換成定額現金且即將到期而其利率變動對價值影響甚少之短期且具高度流動性之投資，包括投資日起三個月內到期或清償之國庫券、商業本票、銀行承兌匯票等。

### (六)金融商品

本公司對金融商品交易係採交易日會計，於原始認列時，將金融商品以公平價值衡量，除以公平價值衡量且公平價值變動認列為損益之金融商品外，其他金融商品之原始認列金額則加計取得或發行之交易成本。

### (七)備抵呆帳

備抵呆帳係依各應收款項之可收現性提列。備抵呆帳金額之決定，係依據過去收款經驗、帳齡分析並考量內部授信政策後，予以評估提列。

### (八)存 貨

存貨之原始成本為使存貨達到可供銷售或可供生產之狀態及地點所發生之必要支出，其中固定製造費用係按生產設備之正常產能分攤至製成品及在製品，若實際產量與正常產能差異不大，亦得按實際產量分攤固定製造費用；實際產量若異常高於正常產能，則應以實際產量分攤固定製造費用，變動製造費用則以實際產量為分攤基礎。續後，以成本與淨變現價值孰低，成本係採加權平均法計算，淨變現價值則以資產負債表日正常營業下之估計售價減除至完工尚需投入之成本及銷售費用為計算基礎。

### (九)採權益法之長期股權投資

本公司及其具控制能力之他公司共同持有被投資公司有表決權股份比例達百分之二十以上，或未達百分之二十但具有重大影響力者，採權益法評價。其投資成本與按持股比例計算之被投資公司淨值之差額，分別依下列方式處理：

- 1.原已分析產生原因者，則依原分析結果繼續處理，惟屬於商譽部分不再攤銷，原已攤銷部份不得迴轉。
- 2.原係就差額總數選擇一定年限攤銷，則尚未攤銷之餘額屬投資成本超過所取得股權淨值者，比照商譽處理(意即不再攤銷，原已攤部份不得迴轉)。
- 3.屬遞延貸項部分，依剩餘攤銷年限繼續攤銷。

商譽每年定期進行之減損測試，且發生特定事項或環境改變顯示商譽可能發生減損時，應立即進行減損測試，並就可回收金額低於帳面價值之部分，認列減損損失。



## 麗正國際科技股份有限公司財務報表附註(續)

出售時，以售價與處分日該投資帳面價值之差額，作為長期股權投資處分損益，帳上如有因長期股權投資產生之資本公積餘額時，則按出售比例轉列當期損益。

本公司與採權益法評價之被投資公司間交易及各子公司間交易所產生之損益尚未實現者，予以遞延。交易損益如屬折舊性或攤銷性之資產所產生者，依其效益年限承認；其他類資產所產生者，於實現年度承認。

本公司非按持股比例認購被投資公司發行之新股，致投資比例發生變動，而使投資之股權淨值發生增減時，其增減數調整資本公積。若此項調整係沖減資本公積，但由長期投資所產生之資本公積餘額不足時，其差額則沖銷保留盈餘。

本公司對具有控制力之被投資公司，除依權益法評價外，並分別於第一、三季、半年度及年度終了時，編製合併財務報表。

本公司具重大影響力但未達控制力者，若因認列被投資公司之長期股權投資及墊款之帳面餘額為負數時，其投資損失之認列以使對該公司投資及墊款之帳面餘額降至零為限。若本公司意圖繼續支持被投資公司，或被投資公司之虧損係屬短期性質，有充分之證據顯示將於未來短期內回復獲利之營運，則繼續按持股比例認列長期股權投資之投資損失；本公司具控制力之被投資公司如股權淨值發生負數時，除被投資公司之其他股東有義務並能提出額外資金承擔其損失者外，由本公司全額吸收超過被投資公司股東原有權益之損失金額。本公司因上述處理致使對被投資公司之投資及墊款之帳面價值發生貸方餘額時，在資產負債表中列為負債。

### (十)固定資產及其折舊

土地以取得成本入帳，但得依法辦理重估，並提列適當之土地增值稅準備，帳列長期負債。土地重估增值及土地重估增值稅準備於該土地移轉時與成本一併移轉。

土地以外之固定資產係以取得成本為評價基礎，為購建設備並正在進行使該資產達到可使用狀態前所發生之利息予以資本化，列入相關資產成本。重大增添、改良及重置支出予以資本化；維護及修理費用列為發生當期費用。固定資產已無使用價值或發生閒置者，則將該資產之成本、累計折舊及累計減損一併轉列閒置資產。

折舊係按直線法以成本依估計耐用年數計提；租賃權益改良依租約年限或估計使用年限較短者按平均法攤銷。折舊性資產耐用年限屆滿仍繼續使用者，就其殘值自該屆滿日起估計尚可使用年限繼續提列折舊。

本公司自民國九十七年十一月二十日起，依中華民國會計研究發展基金會解釋函令97.11.20基秘字第340號，將固定資產於非用以生產存貨之期間所估計之拆除或復原義務列為固定資產成本。而一項固定資產之任一組成部分，相對於總成本而言係屬重大時，則該部分係個別提列折舊。本公司每年定期於會計年度終了時，評估固定資產剩餘耐用年限、折舊方法及殘值。剩餘耐用年限、折舊方法及殘值之變動，均視為會計估計變動。



## 麗正國際科技股份有限公司財務報表附註(續)

其主要資產之耐用年數如下：

房 屋 及 建 築	10~60年
機 器 設 備	2~6年
辦 公 設 備	3~6年

處分固定資產之損益列為營業外收支。

### (十一)遞延資產

係生產線上使用之工具及電腦軟體等支出，以取得成本為列帳基礎，按三~五年採直線法攤銷。

### (十二)退休金

本公司依勞動基準法對正式編制內之職員工訂有勞工退休辦法，依該辦法規定職員工退休金之給付係按其服務年資退休前六個月平均薪資計算，每滿一年給與兩個基數，超過十五年，每滿一年給與一個基數，未滿半年者以半年計，滿半年者以一年計，最高總數以四十五個基數為限。在該退休辦法下，退休金給付全數由本公司負擔。自民國九十四年七月一日起配合勞工退休金條例(以下簡稱「新制」)之實施，原適用該辦法之員工如經選擇適用新制後之服務年資或新制施行後到職之員工其服務年資改採確定提撥制，其退休金之給付由本公司按月以不低於每月工資百分之六提繳退休金，儲存於勞工退休金個人專戶。惟本公司之退休辦法尚未配合新制之實施修訂，故職工退休辦法未規定者，依勞工退休金條例之規定辦理。

本公司採用財務會計準則公報第十八號「退休金會計處理準則」，採確定給付退休辦法部份以會計年度決算日為衡量日完成精算，其累積給付義務超過退休基金資產公平價值部份，於資產負債表認列最低退休金負債。編製期中報表時，最低退休金負債金額得重新加以衡量，亦得就上期期末資產負債表所列之最低退休金負債金額調整續後淨退休金成本及提撥退休基金之數額。並依證券主管機關之規定，自民國八十五年一月一日起依該公報之規定認列淨退休金成本，包括當期服務成本等及過渡性淨資產、前期服務成本與退休金損益依員工平均剩餘服務年限十五年採直線法攤銷之數。本公司於民國九十八年五月起改以2%提撥退休金，並專戶儲存於臺灣銀行。

採確定提撥退休辦法部份，本公司依勞工退休金條例之規定，依勞工每月工資百分之六提繳率，提撥至勞工保險局，提撥數列為當期費用。

### (十三)員工紅利及董監酬勞

本公司民國九十七年一月一日(含)以後之員工紅利及董監酬勞係依會計研究發展基金會(96)基秘字第052號解釋函之規定，估計員工紅利及董監酬勞金額，並依員工紅利及董監酬勞之性質列為營業成本或營業費用項下之適當會計科目。嗣後股東會決議與財務報表估列數如有差異，視為估計變動，列為當期損益。

## 麗正國際科技股份有限公司財務報表附註(續)

### (十四)長期工程合約會計(收入認列原則)

本公司對外承包之營造工程，按工程別分別計算成本。依財務會計準則公報第十一號規定，其完工期間如超過一年以上，且承包之工程價款、工程成本及完工程度均可合理估計時，採用完工比例法計算損益。本公司對完工比例之衡量係按投入成本佔估計總成本之比例衡量完工程度。投入工程成本時列記「在建工程」，預收工程款項時列記「預收工程款」，期末依完工比例計算累積工程利益並減除前期已認列之累積利益後，作為當期工程利益。如前期已認列之累積利益超過本期期末未按完工比例所計算之累積利益時，其超過部分作為當期損失。工程合約如估計發生虧損時，則立即認列全部損失，如以後年度估計損失減少時，則將減少數沖回，作為該年度之利益。

在建工程減除預收工程款之淨額，列入流動資產項下；預收工程款減除在建工程之淨額，列入流動負債項下。

### (十五)銷貨收入(收入認列原則)

收入於獲利過程大部份已完成，且已實現或可實現時認列。銷貨若未符合上述認列條件，則俟條件符合時方認列為收入，其相關之成本亦予以遞延至收入認列時再予以轉列營業成本及推銷費用。

### (十六)所得稅

本公司所得稅係依財務會計準則公報第二十二號「所得稅之會計處理準則」之規定，依此方法，資產及負債之帳面價值與課稅基礎之差異，依預計回轉年度之適用稅率計算認列為遞延所得稅。並將應課稅重大暫時性差異所產生之所得稅影響數認列為遞延所得稅負債，與將可減除暫時性差異、虧損扣抵及所得稅抵減所產生之所得稅影響數認列為遞延所得稅資產，再評估其遞延所得稅資產之可實現性，認列其備抵評價金額。遞延所得稅負債或資產依其相關資產或負債之分類，劃分為流動或非流動項目，非與資產或負債相關者，則依預期回轉期間之長短，劃分為流動或非流動項目。

本公司未分配盈餘加徵百分之十營利事業所得稅部分，於次年度經股東會決議分配盈餘後列為當期費用。

### (十七)每股盈餘

普通股每股盈餘係以本期淨利除以普通股流通在外加權平均股數計算，因盈餘、資本公積或民國九十七年度(含)以前股東會決議分配之員工紅利轉增資而新增之股份，採追溯調整計算。

### (十八)承諾及或有事項

承諾及或有事項，若其發生損失之可能性極大，且損失金額可合理估計者，於帳上認列其損失金額。若其損失有可能發生或無法合理估計損失金額時，則於財務報表中揭露其性質。

麗正國際科技股份有限公司財務報表附註(續)

三、會計變動之理由及其影響

本公司自民國九十八年一月一日起，首次適用財務會計準則公報第十號「存貨之會計處理準則」第一次修訂條文。前述變動致本公司民國九十八年度損益無重大影響。

四、重要會計科目之說明

(一)現金及約當現金

	<u>99.12.31</u>	<u>98.12.31</u>
零用金及現金	\$ 40	40
支票存款	-	6
活期存款	11,605	6,491
活期存款－外幣	<u>1,607</u>	<u>6,767</u>
合計	<u>\$ 13,252</u>	<u>13,304</u>

截至民國九十九年及九十八年十二月三十一日止，本公司信託於關係人名下之銀行存款，請詳附註五之說明。

(二)存貨－淨額

本公司民國九十九年及九十八年十二月三十一日之存貨明細如下：

	<u>99.12.31</u>	<u>98.12.31</u>
商品	\$ 26	45
減：備抵損失	<u>-</u>	<u>-</u>
小計	<u>26</u>	<u>45</u>
製成品	11,798	1,444
減：備抵損失	<u>(747)</u>	<u>(45)</u>
小計	<u>11,051</u>	<u>1,399</u>
在製品	14,965	18,261
減：備抵損失	<u>(1,131)</u>	<u>(432)</u>
小計	<u>13,834</u>	<u>17,829</u>
原料	9,147	9,127
減：備抵損失	<u>(3,500)</u>	<u>(4,167)</u>
小計	<u>5,647</u>	<u>4,960</u>
物料	2,490	2,098
減：備抵損失	<u>(773)</u>	<u>(358)</u>
小計	<u>1,717</u>	<u>1,740</u>
在途存貨	220	711
減：備抵損失	<u>-</u>	<u>-</u>
小計	<u>220</u>	<u>711</u>
合計	<u>\$ 32,495</u>	<u>26,684</u>

麗正國際科技股份有限公司財務報表附註(續)

民國九十九年度因淨變現價值低於成本，將存貨自成本沖減至淨變現價值而認列之營業成本增加之金額為1,149千元，民國九十八年度因先前導致存貨淨變現價值低於成本之因素已消失，致淨變現價值增加而認列營業成本減少之金額為15,269千元。本公司於民國九十八年度認列之存貨相關費損為4千元。

(三)在建工程減預收工程款後餘額/預收工程款減在建工程後餘額

工程名稱	98.12.31		99.12.31	
	在建工程	預收工程款	在建工程減預收工程款後餘額	預收工程款減在建工程後餘額
完工比例法				
金門海水淡化廠工程	\$ 20,724	21,088	-	364

上述在建工程採完工比例法承認損益之各工程合約價款及相關資料如下：

工程名稱	工程合約價款	估計工程總成本	預定完工年度	完工比例	累積利益(損失)
99.12.31					
金門海水淡化廠工程	\$ 21,088	27,996	99	100.00%	(6,908)
98.12.31					
金門海水淡化廠工程	\$ 21,088	27,996	99	98.70%	(6,908)

(四)採權益法之長期股權投資

被投資公司名稱	99.12.31		98.12.31	
	持股比例%	金額	持股比例%	金額
採權益法評價				
Rectron (Malaysia) Sdn. Bhd. (RMSB)	100.00 %	\$ 73,490	100.00 %	75,554
Rectron Electronic Enterprise Inc. (U.S.A.) (REEL)	100.00 %	43,971	100.00 %	63,613
麗正電子(中國)有限公司(麗正中國)	100.00 %	844,581	100.00 %	890,310
聚鼎興業股份有限公司(聚鼎興業)	100.00 %	7,027	100.00 %	9,992
麗正電子(亞洲)有限公司(麗正亞洲)	100.00 %	14,135	100.00 %	15,663
合計		\$ 983,204		1,055,132
不動產投資				
台中市西屯區土地		\$ 267,607		267,607

麗正國際科技股份有限公司財務報表附註(續)

- 1.民國九十九年及九十八年十二月三十一日，採權益法之長期股權投資原始投資成本列示如下：

單位：新台幣元

<u>被 投 資 公 司</u>	<u>99.12.31</u>	<u>98.12.31</u>
RMSB	\$ 19,053,790	19,053,790
REEI(註)	79,112,876	79,112,876
麗正中國	825,436,584	825,436,584
聚鼎興業	9,987,462	159,799,390
麗正亞洲	<u>16,248,335</u>	<u>16,248,335</u>
合計	<u>\$ 949,839,047</u>	<u>1,099,650,975</u>

註：已扣除REEI買回庫藏股60,640,000元。

- 2.本公司對具有重大影響力之被投資公司採權益法認列之投資(損)益，係依據同期間被投資公司經會計師查核簽證之同期間財務報表認列，其民國九十九年度及九十八年度依持股比例認列之投資(損)益及外幣換算調整數明細如下：

	<u>99年度</u>			<u>98年度</u>		
	權益法認列	外幣換算	合 計	權益法認列	外幣換算	合 計
	投資(損)益	調 整 數		投資(損)益	調 整 數	
RMSB	\$ 4,035	(2,273)	1,762	3,921	(1,464)	2,457
REEI	(15,020)	(4,622)	(19,642)	(15,687)	(1,555)	(17,242)
麗正中國	10,291	(56,020)	(45,729)	24,784	(23,725)	1,059
聚鼎興業	(2,965)	-	(2,965)	(2,777)	-	(2,777)
麗正亞洲	(85)	(1,443)	(1,528)	(502)	(83)	(585)
合 計	<u>\$ (3,744)</u>	<u>(64,358)</u>	<u>(68,102)</u>	<u>9,739</u>	<u>(26,827)</u>	<u>(17,088)</u>

- 3.本公司為調整投資架構，於民國九十八年四月及十二月陸續以HKD10千元及美金500千元投資麗正電子(亞洲)有限公司，持股比例為100%。
- 4.Rectron (Malaysia) Sdn. Bhd. (RMSB)於民國九十八年第四季辦理減資彌補虧損1,692,539股計12,939千元及減資退回股款832,557股計7,742千元，並沖轉累積換算調整數計3,608千元。另本公司於民國九十九年度獲配RMSB發放之現金股利計3,826千元。
- 5.聚鼎興業(股)公司於民國九十九年四月二十三日經董事會決議通過減資彌補虧損15,000,000股計150,000千元，減資比例為93.75%。



麗正國際科技股份有限公司財務報表附註(續)

6. 本公司部份不動產投資因法令限制私法人不得承受耕地，故委任本公司之負責人林文騰以其個人名義登記，待變更地目後，再移轉至本公司。另有關不動產信託事項，請詳附註五之說明。
7. 截至民國九十九年及九十八年十二月三十一日止，本公司信託於關係人名下之長期股權投資，請詳附註五之說明。
8. 本公司於民國九十八年十二月因訴訟案件為保障本公司資產安全，故委任本公司負責人林文騰以其個人名義登記持有部分長期股權投資股權，並與林文騰簽訂信託合約以確保本公司資產權利。另有關信託事項，請詳附註五之說明。
9. 本公司於民國九十九年及九十八年十二月三十一日直接或間接投資之麗正中國、聚鼎興業、RMSB、REEI及麗正亞洲因具有控制能力，故分別於每季終了時編製合併財務報表。
10. 於民國九十九年及九十八年十二月三十一日，上列採權益法之長期股權投資及不動產提供提供質抵押或擔保情形，請詳附註六說明。

(五) 固定資產

	<u>成 本</u>	<u>重估增值</u>	<u>小 計</u>	<u>累計折舊</u>	<u>累計減損</u>	<u>未折減餘額</u>
<b>99.12.31</b>						
土 地	\$ 673,916	106,525	780,441	-	-	780,441
房屋及建築	74,647	4,233	78,880	60,530	-	18,350
機器設備	234,431	-	234,431	196,655	31,610	6,166
辦公設備	8,580	-	8,580	7,098	-	1,482
未完工程	10,056	-	10,056	-	-	10,056
預付房屋款	94,384	-	94,384	-	-	94,384
合 計	<u>\$ 1,096,014</u>	<u>110,758</u>	<u>1,206,772</u>	<u>264,283</u>	<u>31,610</u>	<u>910,879</u>
<b>98.12.31</b>						
土 地	\$ 673,916	106,525	780,441	-	-	780,441
房屋及建築	74,647	4,233	78,880	56,219	-	22,661
機器設備	234,325	-	234,325	193,127	31,610	9,588
辦公設備	12,117	-	12,117	9,577	-	2,540
未完工程	10,056	-	10,056	-	-	10,056
預付房屋款	4,591	-	4,591	-	-	4,591
合 計	<u>\$ 1,009,652</u>	<u>110,758</u>	<u>1,120,410</u>	<u>258,923</u>	<u>31,610</u>	<u>829,877</u>

1. 本公司以民國七十年及八十二年三月三十一日為基準日，依規定辦理土地及折舊性資產重估價，增值總額為114,431千元，經提列土地增值稅準備62,679千元，餘額轉入股東權益—未實現重估增值。

麗正國際科技股份有限公司財務報表附註(續)

- 2.本公司於民國九十七年二月經董事會決議通過拆除自用之辦公大樓改建新屋部份，其未折減之成本餘額(含成本93,694千元及累計折舊15,602千元)未能增加未來新建築物之經濟效益，故於民國九十六年底評估認列資產減損損失計78,092千元，後該辦公大樓之拆除工作已於民國九十八年上半年度完成，故認列相關減損回升利益78,092千元及報廢固定資產損失計79,072千元。另，於民國九十九年及九十八年十二月三十一日相關改建大樓支出均為10,056千元，帳列未完工程科目項下。
- 3.本公司於民國九十八年五月與關係人瑞業興業股份有限公司簽訂合建分售契約，由本公司提供台北市士林區土地(帳面金額為670,000千元)作為興建基地。
- 4.本公司於民國九十八年十一月向關係人瑞業興業股份有限公司購買台北市士林區基地房屋，合約總價為290,000千元(未稅)，截至民國九十九年及九十八年十二月三十一日本公司已預付房屋款分別為94,384千元(未稅)及4,591千元(未稅)。
- 5.於民國九十九年及九十八年十二月三十一日，上列部份固定資產質押情形，請詳附註六之說明。
- 6.截至民國九十九年及九十八年十二月三十一日止，本公司信託於關係人名下之固定資產請詳附註五之說明。

(六)短期借款

	<u>99.12.31</u>
抵押借款	\$ <u>15,000</u>
利率區間	<u>3.40%</u>

截至民國九十九年十二月三十一日止，本公司尚有未動用之短期借款額度為48,851千元。

(七)長期借款

債 權 人	借款性質	摘 要	99.12.31	98.12.31
華銀南松山	透支借款	自95年7月至100年7月，分5年按月本息攤還。	\$ 5,486	14,894
"	抵押借款	自95年8月至100年8月，分5年按月本息攤還。	5,335	13,339
"	信用借款	自95年8月至100年8月，分5年按月本息攤還。	5,328	13,321
合計			<u>16,149</u>	<u>41,554</u>
減：一年內到期之長期借款			<u>(16,149)</u>	<u>(25,404)</u>
淨 額			<u>\$ -</u>	<u>16,150</u>

上述長期借款係提供固定資產為擔保品；於民國九十九年度及九十八年度銀行借款利率分別為3.616%~3.746%及3.496%~4.910%。



麗正國際科技股份有限公司財務報表附註(續)

(八)員工退休金

1.本公司分別以民國九十九年及九十八年十二月三十一日為衡量日完成員工退休金之精算，基金提撥狀況與帳載應計退休金負債調節如下：

	<u>99.12.31</u>	<u>98.12.31</u>
給付義務：		
既得給付義務	\$ (10,563)	(7,795)
非既得給付義務	<u>(15,122)</u>	<u>(16,873)</u>
累積給付義務	(25,685)	(24,668)
未來薪資增加之影響數	<u>(2,733)</u>	<u>(2,741)</u>
預計給付義務	(28,418)	(27,409)
退休基金資產公平價值	<u>1,001</u>	<u>464</u>
提撥狀況	(27,417)	(26,945)
未認列退休金損(益)	<u>(15,792)</u>	<u>(19,463)</u>
應計退休金負債	<u>\$ (43,209)</u>	<u>(46,408)</u>

截至民國九十九年及九十八年十二月三十一日止，本公司勞工退休辦法之既得給付分別為11,254千元及8,641千元。

本公司淨退休金成本組成項目如下：

	<u>99年度</u>	<u>98年度</u>
服務成本	\$ 750	854
利息成本	617	676
退休基金資產預期報酬	(11)	(14)
攤銷數	<u>(1,286)</u>	<u>222</u>
淨退休金成本	<u>\$ 70</u>	<u>1,738</u>

	<u>99年度</u>	<u>98年度</u>
折    現    率	1.75 %	2.25 %
未來薪資水準增加率	1.75 %	1.25 %
退休金資產預期投資報酬率	1.25 %	2.25 %

2.本公司民國九十九年度及九十八年度確定提撥退休金辦法下之退休金費用分別為1,947千元及1,815千元，於民國九十九年及九十八年十二月三十一日止已提撥至勞工保險局分別為1,944千元及1,847千元。

麗正國際科技股份有限公司財務報表附註(續)

(九)所得稅

- 1.依據民國九十九年六月十五日公布之所得稅法修正條文，自民國九十九年度起營利事業所得稅最高稅率改為百分之十七。本公司民國九十九年度及九十八年度適用之營利事業所得稅法定稅率分別為百分之十七及百分之二十五，並依「所得基本稅額條例」計算基本稅額。
- 2.本公司民國九十九年度及九十八年度所得稅費用(利益)組成如下：

	<u>99年度</u>	<u>98年度</u>
當期所得稅費用(利益)	\$ -	-
遞延所得稅費用(利益)	-	-
未分配盈餘加徵百分之十所得稅費用	<u>432</u>	<u>-</u>
所得稅費用(利益)	<u>\$ 432</u>	<u>-</u>

上列遞延所得稅費用(利益)之組成項目如下：

	<u>99年度</u>	<u>98年度</u>
未實現銷貨(利益)損失	\$ (230)	(1,177)
未實現兌換利益	2,522	2,561
存貨跌價損失	(195)	3,817
固定資產減損損失	-	19,523
虧損扣抵	(18,561)	(32,091)
投資抵減	-	28
退休金	544	598
資產減損折舊提列財稅差異數	1,860	1,941
訴訟案件提列損失	(281)	8,499
呆帳損失	27	(1,351)
所得稅稅率變動產生之遞延所得稅影響	72,497	111,280
遞延所得稅資產備抵評價	<u>(58,183)</u>	<u>(113,628)</u>
遞延所得稅費用	<u>\$ -</u>	<u>-</u>

麗正國際科技股份有限公司財務報表附註(續)

3.民國九十九年度及九十八年度，本公司損益表中所列稅前淨利依規定稅率計算之所得稅與所得稅費用(利益)間之差異調節如下：

	<u>99年度</u>	<u>98年度</u>
稅前淨利計算之所得稅額	\$ 6,798	1,235
依權益法認列之投資損失(利益)	636	(2,435)
被投資公司減資彌補虧損已實現損失	(25,468)	(4,031)
訴訟損失	-	(8,526)
費用剔除數	-	514
其他	3,720	6,043
所得稅稅率變動產生之遞延所得稅影響數	72,497	120,828
未分配盈餘加徵百分之十所得稅費用	432	-
遞延所得稅資產備抵評價影響數	<u>(58,183)</u>	<u>(113,628)</u>
所得稅費用	<u>\$ 432</u>	<u>-</u>

4.本公司於民國九十九年及九十八年十二月三十一日產生之遞延所得稅資產及負債暫時性差異金額及所得稅影響數如下：

	<u>99.12.31</u>		<u>98.12.31</u>	
	<u>金 額</u>	<u>所 得 稅 影 響 數</u>	<u>金 額</u>	<u>所 得 稅 影 響 數</u>
遞延所得稅資產—流動				
未實現工程損失	\$ 90	15	90	18
未實現銷貨利益	10,607	1,803	9,254	1,851
未實現存貨跌價損失	6,151	<u>1,046</u>	5,002	<u>1,000</u>
遞延所得稅資產—流動		2,864		2,869
遞延所得稅負債—流動				
未實現兌換利益	16,639	<u>2,828</u>	1,800	<u>360</u>
淨遞延所得稅資產—流動		36		2,509
備抵評價—遞延所得稅資產—流動		<u>(36)</u>		<u>(2,509)</u>
遞延所得稅資產—流動淨額		<u>\$ -</u>		<u>-</u>

麗正國際科技股份有限公司財務報表附註(續)

	99.12.31		98.12.31	
	金額	所得稅影響數	金額	所得稅影響數
遞延所得稅資產－非流動				
退休金	\$ 43,209	7,346	46,408	9,282
固定資產減損損失	31,610	5,374	31,610	6,322
折舊費用財稅差異	15,075	2,563	15,075	3,015
報廢固定資產損失	10,488	1,783	10,488	2,098
應收租賃款未實現損失	84,086	14,295	84,086	16,817
訴訟案件提列損失	72,760	12,369	71,110	14,222
呆帳損失	20,312	3,453	20,472	4,094
虧損扣抵	2,249,608	382,433	2,140,426	428,085
其他	10,567	<u>1,796</u>	10,567	<u>2,114</u>
遞延所得稅資產－非流動		431,412		486,049
遞延所得稅負債－非流動				
資產折舊提列財稅差異數	37,161	<u>6,317</u>	26,221	<u>5,244</u>
淨遞延所得稅資產－非流動		425,095		480,805
備抵評價－遞延所得稅資產－非流動		<u>(425,095)</u>		<u>(480,805)</u>
遞延所得稅負債－非流動		<u>\$ -</u>		<u>-</u>

5. 本公司截至民國九十八年度止之所得稅結算申報案，業經稅捐稽徵機關核定，惟本公司民國八十八年營利事業所得稅結算申報案件因對投資抵減稅額及應加計利息與稽徵機關之見解不同，經核定補徵1,136千元。本公司已提出行政救濟申請，惟基於保守穩健原則，此項核定補徵額已於民國九十五年度認列當期所得稅費用，另於民國九十八年六月二十五日經最高行政法院判決，除關於加計利息廢棄外，餘上訴予以駁回。

6. 依所得稅法規定，經稅捐稽徵機關核定之前十年度虧損得自當年度之純益扣除，再行核課所得稅。截至民國九十九年十二月三十一日止，本公司尚未扣除之虧損以扣抵以後年度應納稅額及扣除期限如下：

虧損年度	尚未扣除之虧損金額	得扣除之最後年度
民國九十二年度(核定數)	\$ 195,054	民國一〇二年度
民國九十三年度(核定數)	716,761	民國一〇三年度
民國九十四年度(核定數)	143,701	民國一〇四年度
民國九十六年度(核定數)	612,153	民國一〇六年度
民國九十七年度(核定數)	282,224	民國一〇七年度
民國九十八年度(核定數)	168,649	民國一〇八年度
民國九十九年度(預估數)	<u>131,066</u>	民國一〇九年度
	<u>\$ 2,249,608</u>	

麗正國際科技股份有限公司財務報表附註(續)

7.未分配盈餘相關資訊：

	<u>99.12.31</u>	<u>98.12.31</u>
八十六年度以前	\$ -	-
八十七年度以後	<u>43,874</u>	<u>4,320</u>
合 計	<u>\$ 43,874</u>	<u>4,320</u>

8.兩稅合一相關資訊：

	<u>99.12.31</u>	<u>98.12.31</u>
可扣抵稅額帳戶餘額	<u>\$ 26,399</u>	<u>26,350</u>

	<u>99年度</u>	<u>98年度</u>
對中華民國居住者盈餘分配之稅額扣抵比率	<u>(預計) 23.20 %</u>	<u>(實際) - %</u>

(十)股本

- 截至民國九十九年及九十八年十二月三十一日止，本公司額定股本總額均為4,000,000千元，每股面額10元，均為400,000千股，已發行股份均為157,328千股。
- 本公司為支應大樓改建及充實營運資金，於民國九十八年六月十九日經股東會決議授權董事會於股東會決議日起一年內分次於壹億伍仟萬股額度內辦理現金增資普通股(包含本年度另辦理之現金增資私募普通股股數，合計不超過壹億伍仟萬股)，每股面額10元，惟該案將於民國九十九年六月十八日屆滿一年，本公司於民國九十九年四月六日經董事會決議，尚未完成相關私募現金增資事項，將不再予辦理。
- 本公司為充實營運資金，於民國九十九年六月二十五日經股東會通過，擬於100,000千股之額度內辦理現金增資私募普通股(包括本年度另案辦理之現金增資發行新股股數，合計不超過100,000千股)，每股面額10元。
- 本公司為改善財務結構，於民國九十八年六月十九日經股東會決議通過減資508,000千元，銷除50,800千股，減資比例為24.41%，減資基準日訂於民國九十八年八月十二日，並於民國九十八年八月二十七日辦妥法定登記程序。

(十一)盈餘分配

依本公司章程規定，本公司年度總決算如有盈餘，應先提繳稅款，彌補以往虧損，次提百分之十為法定盈餘公積，再加計期初未分配盈餘後為累計未分配盈餘。經調整依法令提列或回轉之特別盈餘公積並扣除股東會決議保留之盈餘數後，如尚有盈餘，依下列百分比分配之：

- (1)董事、監察人酬勞不高於百分之二。
- (2)員工紅利比率不低於百分之一。
- (3)其餘由董事會擬定盈餘分配案，提請股東會決議分派之。

## 麗正國際科技股份有限公司財務報表附註(續)

依原財政部證券暨期貨管理委員會之規定，前述所提之特別盈餘公積如屬前期累積之股東權益減項金額，自前期未分配盈餘提列之相同數額之特別盈餘公積不得分派。嗣後股東權益減項數額有迴轉時，得就迴轉部分分派盈餘。

本公司營運正值成長期，為因應業務成長、長期財務規劃及滿足股東對現金流入之需求，每年發放之現金股利不得低於現金股利及股票股利合計數之百分之十。惟此項現金股利之比率，得視當年度實際獲利及資金狀況，由董事會擬具分配方案經股東會決議後分派之。

本公司於民國九十八年度及九十七年度之盈餘分派數，分別經民國九十九年六月二十五日及九十八年六月十九日股東會決議均不分派之，相關資訊可至公開資訊觀測站等管道查詢之。

本公司以截至民國九十九年十二月三十一日止之稅後淨利扣除10%法定盈餘公積後淨額，乘上本公司管理階層擬議之員工紅利及董監酬勞分配比例分別為1%及2%，民國九十九年度認列估列之員工紅利金額為356千元，董監酬勞為712千元，惟若嗣後股東會決議實際配發金額與估列數有差異時，則視為會計估計變動，列為民國一〇〇年度之損益。

### (十二)每股盈餘

民國九十九年度及九十八年度，本公司基本每股盈餘及稀釋每股盈餘之計算如下：

	99年度		98年度	
	稅 前	稅 後	稅 前	稅 後
本期淨利	\$ 39,986	39,554	4,942	4,942
加權平均流通在外股數(千股)	157,328	157,328	157,328	157,328
尚未經股東會決議且得採股票發放之員工分紅	47	47	-	-
稀釋作用之股數	<u>157,375</u>	<u>157,375</u>	<u>157,328</u>	<u>157,328</u>
基本每股盈餘	\$ <u>0.25</u>	<u>0.25</u>	<u>0.03</u>	<u>0.03</u>
稀釋每股盈餘	\$ <u>0.25</u>	<u>0.25</u>	<u>0.03</u>	<u>0.03</u>



麗正國際科技股份有限公司財務報表附註(續)

(十三)金融商品資訊之揭露

1.公平價值之資訊

本公司之非衍生性短期金融資產及負債中包括現金及約當現金、應收/應付票據及帳款(含關係人)、其他金融資產—流動(非流動)、受限制資產、其他應付款及其他流動負債等，係以其在資產負債表日之帳面價值估計其公平價值；因此類商品到期日甚近，其帳面價值應屬估計公平價值之合理基礎。

除上述金融資產及負債外，民國九十九年及九十八年十二月三十一日，本公司其餘非以公平價值衡量之金融資產及金融負債公平價值資訊如下：

	99.12.31		98.12.31	
	帳面價值	公平價值	帳面價值	公平價值
金融負債：				
長期借款(含一年內到期之 長期借款)	\$ 16,149	16,149	41,554	41,554
長期應付款—關係人	122,286	122,286	59,968	59,968

2.本公司估計金融商品公平價值所使用之方法及假設如下：

- (1)長期借款以浮動利率計息，其帳面價值即等於公平價值。
- (2)長期應付款係以其預期現金流量之折現值估計公平價值，其帳面價值約當等於公平價值。

3.財務風險資訊

- (1)市場風險：本公司未有重大市場風險之虞。
- (2)信用風險：本公司二極體部門之主要客戶為子公司REEI及麗正中國，為減低信用風險，本公司持續的評估客戶之財務狀況，並就應收帳款回收之可能性提列備抵呆帳，而呆帳損失在管理當局之預期之內。
- (3)流動性風險：本公司由集團企業之資本及營運資金足以支應履行所有合約義務，故未有因無法籌措資金以履行合約義務之流動性風險。
- (4)本公司民國九十九年及九十八年十二月三十一日，具利率變動之現金流量風險之金融負債分別為31,149千元及41,554千元，係因從事之短期及長期借款，屬浮動利率之債務，故市場利率變動將使短期及長期借款有效利率隨之變動，而使其未來現金流量產生波動。



麗正國際科技股份有限公司財務報表附註(續)

五、關係人交易

(一)關係人之名稱及關係

關係人名稱	與本公司之關係
麗正電子(中國)有限公司(麗正中國)	採權益法評價之被投資公司(子公司)
Rectron Electronic Enterprises Inc. (U.S.A.)(REEI)	"
麗正電子(亞洲)有限公司(麗正亞洲)	"
聚鼎興業股份有限公司(聚鼎興業)	"
上海麗正電子有限公司(上海麗正)	採權益法評價之被投資公司(孫公司)
浙江麗正電子有限公司(浙江麗正)	"
瑞業興業股份有限公司	本公司董事長為該公司董事
林文騰	本公司之董事長
王友增	本公司之董事(已於99.06.25卸任)
李佩璽	本公司之董事
全體董事、監察人、總經理及副總經理	本公司主要管理階層

(二)與關係人之間之重大交易事項

1.銷貨

	99年度		98年度	
	銷貨淨額	%	銷貨淨額	%
二極體部門：				
REEI	\$ 128,334	37	93,560	33
上海麗正	-	-	14,575	5
麗正中國	13,044	4	332	-
合計	<u>\$ 141,378</u>	<u>41</u>	<u>108,467</u>	<u>38</u>

- (1)本公司對關係人銷貨價格，係參酌各地區市場情況及各企業所在地之特殊環境因素而決定。民國九十九年度及九十八年度本公司分別以高於其成本約6.23%~11.27%及0.12%~22.42%之價格銷售予關係人。
- (2)上述與採權益法評價關係人間銷貨，其民國九十九年及九十八年十二月三十一日尚未出售之存貨所隱含之未實現利益分別為5,707千元及8,519千元，均帳列於遞延貸項—聯屬公司間利益項下。
- (3)本公司對關係人正常授信期間係依產品別及關係企業所在地狀況訂定，民國九十九年度及九十八年度對關係人平均授信天數約30~90天；一般客戶則約為30~75天；實際交易時，尚須考量訂購數量、產品品質及市場狀況等，作適當之調整。

麗正國際科技股份有限公司財務報表附註(續)

- (4)本公司對於供料委託海外子公司生產之會計處理係依照交易形式，以進、銷貨處理，現依原財政部證券暨期貨管理委員會(87)台財證(六)第00747號函規定，對於涉及有關「原料加工」之會計處理，應按財務會計準則公報第一號「財務會計觀念架構及財務報表之編製」第十八段規定，就該交易經濟實質作適法之處理。
- (5)本公司於民國九十九年度及九十八年度銷售予麗正中國之銷貨總額分別為101,581千元及137,967千元，其中屬去料加工之銷貨金額為88,537千元及137,635千元，經上述函令規定變更交易處理而予以沖銷之。
- (6)本公司於民國九十八年度銷售予上海麗正之銷貨總額為19,375千元，其中屬去料加工之銷貨金額為4,800千元，經上述函令規定變更交易處理而予以沖銷之。
- (7)本公司於民國九十九年度透過麗正中國銷售予上海麗正及浙江麗正之銷貨總額分別為16,978千元及45,559千元，其中屬去料加工之銷貨金額分別為16,978千元及45,559千元，經上述函令規定變更交易處理而予以沖銷之。

2.進貨

	99年度		98年度	
	進貨淨額	%	進貨淨額	%
二極體部門：				
麗正中國	\$ 39,385	16	69,725	41
麗正亞洲	35,250	15	19,482	12
上海麗正	37,758	16	-	-
浙江麗正	30,947	13	-	-
合計	<u>\$ 143,340</u>	<u>60</u>	<u>89,207</u>	<u>53</u>

- (1)本公司向關係人進貨主要係以成品成本加計議定利潤為進貨價格，其進貨之付款天數為45~90天，一般客戶則約為30~90天。惟因集團資金整體運作之考量，將逾180天以上之未付款項予以轉列長期應付款。
- (2)本公司於民國九十九年度及九十八年度向麗正中國之進貨總額分別為127,922千元及207,360千元，其中屬去料加工之進貨金額分別為88,537千元及137,635千元，經前述函令規定變更交易處理而予以沖銷之。
- (3)本公司於民國九十九年度向上海麗正之進貨總額為54,736千元，其中屬去料加工之進貨金額為16,978千元，經前述函令規定變更交易處理而予以沖銷之。
- (4)本公司於民國九十九年度向浙江麗正之進貨總額為76,506千元，其中屬去料加工之進貨金額為45,559千元，經前述函令規定變更交易處理而予以沖銷之。

麗正國際科技股份有限公司財務報表附註(續)

3. 應收(付)帳款

	99.12.31		98.12.31	
	金額	%	金額	%
應收帳款：				
REEI	\$ 41,519	51	28,981	43
麗正中國	20,855	25	11,439	17
合計	<u>\$ 62,374</u>	<u>76</u>	<u>40,420</u>	<u>60</u>
應付帳款：				
麗正中國	\$ 993	1	96,754	70
麗正亞洲	2,275	2	1,860	1
上海麗正	51,125	35	-	-
浙江麗正	62,051	43	-	-
合計	<u>\$ 116,444</u>	<u>81</u>	<u>98,614</u>	<u>71</u>

4. 資金融通情形：

(1) 其他應付款－關係人

於民國九十八年十二月三十一日本公司向麗正電子(中國)有限公司借款之情形如下：

公司名稱	最高餘額	期末餘額	利率區間	當期利息費用
<b>98.12.31</b>				
麗正中國	\$ 50,430	-	-	-

上開資金融通提供應付保證票據為67,050千元為擔保品，於民國九十八年九月還款時一併取回。民國九十九年度無借款之情事。

(2) 長期應付款

因進貨延遲付款轉列之應付款項如下：

公司名稱	最高餘額	期末餘額	利率區間	當期利息費用
<b>99.12.31</b>				
麗正中國	\$ 156,489	<u>122,286</u>	-%	-
<b>98.12.31</b>				
麗正中國	\$ 69,794	<u>59,968</u>	-%	-

於民國九十九年十二月三十一日本公司提供REEI及RMSB之股票作為債務之擔保。

5. 租賃契約

本公司於民國九十九年度向關係企業承租運輸設備之情形如下：

出租人	租賃標的	租賃期間	租金支出
聚鼎興業	運輸設備	99.1.1~99.12.31	\$ <u>381</u>

麗正國際科技股份有限公司財務報表附註(續)

6.其他

- (1)林文騰受本公司委任以其名義代登記土地相關事宜，請詳附註四(四)6之說明。
- (2)本公司因與麗正中國存有債權債務關係，故將台中市西屯區土地(帳列不動產投資)質設予麗正中國之指定人李佩璽，作為債權保證。
- (3)於民國九十九年及九十八年十二月三十一日，本公司與瑞業興業股份有限公司簽訂合建契約之情形，請詳附註四(五)3及七(五)之說明。
- (4)於民國九十九年及九十八年十二月三十一日，本公司與瑞業興業股份有限公司簽訂購買不動產合約之情形，請詳附註四(五)4之說明。
- (5)本公司於民國九十九年度，出售運輸設備予聚鼎興業股份有限公司，售價計3,670千元(含稅)，並產生出售固定資產損失175千元；另於民國九十九年度，本公司向聚鼎興業股份有限公司購買商品計713千元(帳列交際費科目項下)以作為本公司餽贈禮品等用途。
- (6)本公司於民國九十九年度，因協助麗正中國處理銷貨及客戶帳款管理等相關事宜，向麗正中國收取之佣金收入計15,040千元。
- (7)本公司於民國九十九年度及九十八年度，代上海麗正電子有限公司及浙江麗正電子有限公司購買機器設備，其交易情形如下：

	99年度	
	售價	出售損益
上海麗正	\$ 3,236	1,448
浙江麗正	6,187	3,079
合計	<u>\$ 9,423</u>	<u>4,527</u>
	98年度	
	售價	出售損益
上海麗正	<u>\$ 1,473</u>	<u>735</u>

上述與採權益法評價關係人間代購機器設備，於民國九十九年度及九十八年度所產生之未實現利益分別為4,900千元及735千元，而後依其效益年限逐年承認或於實現年度承認之。

- (8)本公司於民國九十八年十二月因訴訟案件為保障本公司資產安全，故委任本公司負責人林文騰以其個人名義登記持有部分長期股權投資股權，並與林文騰簽訂信託合約以確保本公司資產權利。

麗正國際科技股份有限公司財務報表附註(續)

7.信託事項

本公司於民國九十九年及九十八年十二月三十一日信託予關係人林文騰及王友增名下，其相關之信託契約事項如下：

信託標的	信託存續期間	99.12.31 帳列金額	98.12.31 帳列金額	受託人	受託人報酬	信託目的及其特殊約定
(一)應收帳款(含已發生及將來發生之應收帳款) 零用金 銀行存款—台幣 銀行存款—外幣  受限制資產 其他金融資產—非流動 應收票據及帳款(含關係人) 其他金融資產—流動 (二)長期投資之普通股股票	96.3.21起至本公司通知終止信託契約前 (原存續期間為95.3.21~96.3.20)	\$ 40 11,605 - 824 500 85,417 1,227 138,623	40 6,481 4,887 1,005 500 69,542 2,456 164,822	王友增	-/月(註2)	目的：代為收取、管理、處分，包括但不限於依雙方約定為支付信託人營業相關之成本、費用等。 財產之管理及處分方法： (1)受託人應於一個月內至金融機構開立台幣及外幣帳戶，用以收取信託人之應收帳款。 (2)信託人客戶如有遲延，受託人應負責依法催收。 (3)受託人應配合信託人委請之監管會計師之要求而為處分行為。 (4)受託人須設立保管箱保管信託人所託付之全部長期投資之普通股股票，受託人應配合信託人之要求而為處分行為。 (5)其他信託人對受託人處理信託事務之指示。利益之歸屬：信託受益人為信託人。
(一)土地信託標的： 土城市土地 (二)建物信託標的： 土城市建物 (三)營業設備信託標的	96.3.31起至本公司通知終止信託契約前 (原存續期間為95.3.21~96.3.30)	110,441 18,350 3,446	110,441 22,661 6,241	王友增		目的：代為管理、處分，將管理處分所得，依法代為清償信託人信託財產上之抵押權人後交付信託人。 財產之管理及處分方法： (1)受託人應維持營業生產設備正常營運所需之維護、保養及更換。 (2)受託人得評估將閒置土地、廠房或營業生產設備之一部份或全部自行或委由仲介公司或其他居間人出租出售，惟進行處分前須經信託人同意。 (3)設定抵押借款。 (4)受託人應配合信託人委請之監管會計師之要求而為處分行為。 (5)其他信託人對受託人處理信託事務之指示。利益之歸屬：信託受益人為信託人。
不動產信託標的 西屯區土地	95.12.27起至信託財產處分開發行為結束止(註1)	37,050	37,050	王友增	信託財產開發行為結束後，信託人自信託利益中提撥5%支付信託報酬。 雙方若對信託物之總價值不能達成協議者，得共同委由鑑價機構鑑定之。	目的：代為管理、處分及開發信託財產。 財產之管理、處分及開發方法： (1)受託人得自行規劃或委託專業機構依法規劃信託財產為商業、廠辦或住辦綜合大樓之開發案。 (2)上述商業、廠辦或住辦綜合大樓開發案之資金受託人得自行籌措或以信託財產向金融機構抵押申貸或與其他廠商共同出資開發。 (3)受託人於開發案進行前應將開發計劃書送信託人審核同意後始能進行。 (4)其他信託人對受託人處理信託事務之指示。利益之歸屬：信託受益人為信託人。
士林區土地	95.4.19起至信託財產處分開發行為結束止(註1)	670,000	670,000			
長期投資之普通股股票	98.12起至本公司通知終止信託關係前	844,581	890,310	林文騰	-	受託人須設立保管箱保管信託人所託付之全部長期投資之普通股股票，受託人應配合信託人之要求而為處分行為。

註1：倘信託人擬提前終止信託契約，應於終止日之一個月前書面通知。

註2：本公司於民國九十八年四月開始已不再支付信託報酬，截至民國九十八年十二月三十一日止已支付金額計60千元。



## 麗正國際科技股份有限公司財務報表附註(續)

### (三)主要管理階層薪酬總額

本公司民國九十九年度及九十八年度給付董事、監察人、總經理及副總經理等主要管理階層薪酬總額之有關資訊如下：

	99年度	98年度
薪資	\$ 5,766	6,230
獎金及特支費	609	354

### 六、質押之資產

截至民國九十九年及九十八年十二月三十一日止，本公司提供擔保之資產如下：

資 產 名 稱	99.12.31	98.12.31	擔 保 用 途
受限制資產(帳列受限制資產及 其他金融資產—非流動)	\$ 824	5,739	工程履約保固保證及 減資股款
固定資產	128,791	133,102	銀行借款
採權益法之長期股權投資	117,461	-	長期應付款之擔保
不動產投資	267,607	267,607	債權保證
合計	\$ 514,683	406,448	

### 七、重大承諾事項及或有事項

(一)於民國九十九年及九十八年十二月三十一日，本公司因借款及履約保證而開立之存出保證票據分別為116,149千元及141,554千元。

(二)於民國九十九年及九十八年十二月三十一日，本公司簽訂之承德大樓改建已發包合約總價(含稅)均為13,100千元，並依約支付價款均為9,810千元(帳列未完工程)。

(三)於民國九十八年十二月三十一日，本公司簽訂之重大環保工程合約總價(未稅)為21,088千元，並已依約收取價款為21,088千元(帳列預收工程款)。

(四)1.本公司於民國八十五年四月爆發部份董事及股東偽造股票案，於民國九十九年及九十八年十二月三十一日對本公司提起之訴訟案件均已判決確定，說明如下：

#### (1)洪添財及林治南案：

於民國九十六年一月裁定駁回本公司之上訴，該案本公司確定敗訴，應分別給付20,000千元、18,000千元及遲延利息，本公司已全數估列應付本息52,878千元(帳列其他應付款項下)。

另於民國九十八年三月份，本公司與洪添財達成和解，扣除已支付之款項後，將以前年度已認列之應付款項8,003千元轉列營業外收入及利益—什項收入項下。

#### (2)張博宇：

因本公司前董事譚晶心炒作股票而向其借款，其提示票據金額為10,000千元，案經最高法院判決本公司敗訴，故本公司已全數估列本息計15,432千元(帳列其他應付款項下)。惟本公司已於民國九十八年一月與張博宇達成和解，扣除已支付款項後，併將以前年度已認列應付款項1,908千元轉列營業外收入及利益—什項收入項下。



## 麗正國際科技股份有限公司財務報表附註(續)

2. 本公司於民國八十五年四月二十日發現失竊華南銀行空白支票用紙200張，截至民國九十九年十二月三十日已追回176張註銷，15張已經提示，另9張尚未有執票人出面主張或提示，針對尚未提示支票之法律效果，依律師之法律意見書為：失竊票據係空白支票用紙，因尚未形成票據，公司自無付款之責，且自民國八十五年四月份發生支票失竊一事係當時之新聞事件，迄今尚未出現偽持有票據之人主張行使票據權利。若持票人為不知情人之第三者，如發票日在掛失報案之後，本公司亦可否認其持有支票為合法有效之票據，故如有持票人主張行使其權利，亦屬偽造之票據，公司依法不負法律責任。
3. 前述之訴訟案件，基於保守穩健原則，累計已提列之應付訴訟損失(包括本金及延遲息)金額為141,198千元，截至民國九十九年及九十八年十二月三十一日，尚未清償之訴訟賠償款分別為23,935千元及24,294千元。
4. 本公司與業主台灣省自來水股份有限公司就澎湖海水淡化廠增建工程契約及受託運轉操作四年所發生之爭議。臺灣省自來水公司於民國九十六年初就爭議部份向澎湖地方法院起訴，要求本公司賠償63,401千元，澎湖地方法院已於民國九十六年八月判決本公司敗訴應賠償40,710千元及法定利息，本公司經再上訴至最高法院，惟於民國九十八年十一月經最高法院台聲字第1082號裁定駁回上訴，截至民國九十九年及九十八年十二月三十一日，本公司業已分別估列應付本息48,825千元及46,418千元(帳列其他應付款項下)。
5. 本公司於民國九十三年完成金門海水淡化廠工程，並於民國九十四年辦理初驗合格，惟業主行政院國軍退除役官兵輔導委員會台北鐵工廠無法與本公司達成驗收共識，本公司遂已於民國九十八年十二月將應收工程款及存出保證金等金額8,685千元認列損失，後於民國九十九年六月就工程款及延遲利息8,253千元、逾期罰款1,917千元及年費差額罰款15,011千元與業主提起仲裁，本公司於民國九十九年度認列相關損失417千元。

(五)於民國九十九年及九十八年十二月三十一日，本公司因合建而簽訂之主要契約明細如下：

工程名稱	興建方式	合建公司名稱	地號	面積	預計完工年度
麗正廠辦興建工程	合建分售	瑞業興業股份有限公司	台北市士林區土地	1,669平方公尺	100

八、重大之災害損失：無。

九、重大之期後事項：無。

麗正國際科技股份有限公司財務報表附註(續)

十、其他

(一)本期發生之用人、折舊、折耗及攤銷費用依其功能別彙總如下：

性質別	功能別	99年度			98年度		
		屬於營業成本者	屬於營業費用者	合計	屬於營業成本者	屬於營業費用者	合計
用人費用							
薪資費用		22,335	24,475	46,810	15,137	28,348	43,485
勞健保費用		2,171	2,022	4,193	1,718	2,519	4,237
退休金費用		997	1,020	2,017	1,482	2,071	3,553
其他用人費用		1,676	1,092	2,768	1,478	3,162	4,640
折舊費用		5,558	2,950	8,508	8,487	4,048	12,535
折耗費用		-	-	-	-	-	-
攤銷費用		97	509	606	379	290	669

註：民國九十九年度薪資費用含員工紅利及董監酬勞為1,068千元。

(二)本公司具重大影響之外幣金融資產及負債資訊如下：

單位：千元

	99.12.31			98.12.31		
	外幣	匯率	新台幣	外幣	匯率	新台幣
<u>金融資產</u>						
<u>貨幣性項目</u>						
美金	\$ 2,578	29.13	75,090	2,017	32.03	64,614
<u>採權益法之長期股權投資</u>						
馬來西亞幣	8,103	9.069	73,490	8,079	9.351	75,554
美金	1,509	29.13	43,971	1,986	32.03	63,613
港幣	229,113	3.743	858,716	219,364	4.13	905,973
<u>金融負債</u>						
<u>貨幣性項目</u>						
美金	8,321	29.13	242,383	4,951	32.03	158,583
日幣	-	-	-	4,625	0.35	1,619

(三)會計科目重分類

民國九十八年度財務報表中若干科目金額配合民國九十九年度財務報表之表達方式已作適當重分類，該重分類對民國九十八年度財務報表之表達無重大影響。

麗正國際科技股份有限公司財務報表附註(續)

十一、附註揭露事項

(一)重大交易事項相關資訊：

1. 資金貸與他人：無。
2. 為他人背書保證：無。
3. 期末持有有價證券情形：

單位：股

持有之公司	有價證券種類及名稱	與有價證券發行人之關係	帳列科目	期 末				備 註
				股 數	帳面金額	持股比例%	市 價(註)	
本公司	股票—RMSB	採權益法評價之被投資公司	採權益法之長期股權投資	2,000,000	73,490	100.00	36.74	全部質押
	REEI	"	"	5,000	43,971	100.00	8,794.22	"
	麗正中國	"	"	20,000	844,581	100.00	42,229.07	
	聚鼎興業	"	"	1,000,000	7,027	100.00	7.03	
	麗正亞洲	"	"	3,910,000	14,135	100.00	3.62	

註：市價係每股淨值(元)。

4. 累積買進或賣出同一有價證券之金額達新台幣一億元或實收資本額百分之二十以上：無。
5. 取得不動產之金額達新台幣一億元或實收資本額百分之二十以上：無。
6. 處分不動產之金額達新台幣一億元或實收資本額百分之二十以上：無。
7. 與關係人進、銷貨之金額達新台幣一億元或實收資本額百分之二十以上：

進(銷)貨之公司	交易對象	關 係	交 易 情 形			交易條件與一般交易不同之情形及原因		應收(付)票據、帳款		備註	
			進(銷)貨金額	佔總進(銷)貨之比率	授信期間(註)	單 價	授信期間	餘 額	佔總應收(付)票據、帳款之比率		
本公司	REEI	本公司採權益法評價之被投資公司	銷貨	128,334	37 %	約45天~90天	-	約30天~75天	應收帳款 41,519	51 %	

8. 應收關係人款項達新台幣一億元或實收資本額百分之二十以上：無。
9. 從事衍生性商品交易：無。

(二)轉投資事業相關資訊：

1. 被投資公司名稱、所在地區...等相關資訊：

單位：股

投資公司名稱	被投資公司名稱	所在地區	主要營業項目	原始投資金額		期 末 持 有			被投資公司本期損益	本期認列之投資損益	備註
				本期期末	上期期末	股 數	比 率	帳面金額			
本公司	RMSB	2473, Tingkat Perusahaan Enam, Prai Industrial Estate, F.T.Z., 13600 Prai, Penang, Malaysia.	不動產出租	\$ 19,054	19,054	2,000,000	100.00%	73,490	4,035	4,035	註2
"	REEI	13405 YORBA AVE CHINO, CA91710 USA	銷售整流器等電子原件	79,113	79,113	5,000	100.00%	43,971	(15,020)	(15,020)	註2
"	麗正中國	香港九龍長沙灣長裕街11號定豐中心3樓7-10室	銷售整流器等電子原件及酒品買賣	825,437	825,437	20,000	100.00%	844,581	10,291	10,291	
"	聚鼎興業	台北市中華路一段59號7樓	菸酒批發業	9,987	9,987	1,000,000	100.00%	7,027	(2,965)	(2,965)	
本公司	麗正亞洲	7/F ALLIED KAJIMA BUILDING 138 GLOUCESTER ROAD WANCHAI H.K	銷售整流器等電子原件及酒品買賣	16,248	16,248	3,910,000	100.00%	14,135	(85)	(85)	
麗正中國	上海麗正(註1)	中國上海南匯區航頭鎮下沙新街188號	生產及銷售整流二極體	429,781	429,781	-	100.00%	377,846	18,644	18,644	
"	浙江麗正(註1)	中國浙江省嘉善縣經濟開發區麗正路28號	"	398,900	398,900	-	100.00%	357,034	(14,335)	(14,335)	

註1：本公司以委託投資方式委託麗正中國投資之大陸公司。

註2：全部質押。

麗正國際科技股份有限公司財務報表附註(續)

2. 資金貸與他人：

編號	貸出資金之公司	貸與對象	往來科目	本期最高餘額	期末餘額	利率區間	資金貸與性質	業務往來金額	有短期融通資金必要之原因	提列備抵呆帳金額	擔保品		對個別對象資金貸與限額	資金貸與總限額
											名稱	價值		
1	麗正中國	本公司	其他應收款	156,489	122,286	- %	註一	207,360	-	-	-	-	207,360	337,832 (註二)

註一：有業務有往來者，係以98年度進貨總額為業務往來金額。

註二：依該公司資金貸與他人作業規定，資金貸與他人總額以該公司股權淨值百分之四十，對單一企業資金貸與他人額度以不超過該公司股權淨值百分之二十為限，其計算如下：

對個別對象資金融通限額 = 股權淨值 × 20% = 844,581 千元 × 20% = 168,916 千元

資金融通最高限額 = 股權淨值 × 40% = 844,581 千元 × 40% = 337,832 千元

3. 為他人背書保證：無。

4. 期末持有有價證券情形：

單位：股

持有之公司	有價證券種類及名稱	與有價證券發行人之關係	帳列科目	期 末				備註
				股數	帳面金額	持股比例	市價	
聚鼎興業	股票—中興航空	-	以成本衡量之金融資產—非流動	1,433,985	5,019	5.64 %	3.50	每股淨值
麗正中國	股票—上海麗正(註)	採權益法評價之被投資公司	採權益法之長期股權投資	-	377,846	100.00 %	377,846	股權淨值
"	股票—浙江麗正(註)	"	"	-	357,034	100.00 %	357,034	"

註：本公司以委託投資方式委託麗正中國投資之大陸公司。

5. 累積買進或賣出同一有價證券之金額達新台幣一億元或實收資本額百分之二十以上：無。

6. 取得不動產之金額達新台幣一億元或實收資本額百分之二十以上：無。

7. 處分不動產之金額達新台幣一億元或實收資本額百分之二十以上：無。

8. 與關係人進、銷貨之金額達新台幣一億元或實收資本額百分之二十以上：

進(銷)貨之公司	交易對象	關係	交易情形				交易條件與一般交易不同之情形及原因		應收(付)票據、帳款		備註
			進(銷)貨金額	佔總進(銷)貨之比率	授信期間	單價	授信期間	餘額	佔總應收(付)票據、帳款之比率		
REEI	本公司	母公司	進貨	128,334	94 %	約90天	-	約30~90天	41,519	96 %	
麗正中國	上海麗正	聯屬公司	進貨	161,363	21 %	"	-	"	(64,588)	(60) %	
"	浙江麗正	"	進貨	149,213	19 %	"	-	"	(33,455)	(31) %	
上海麗正	浙江麗正	"	進貨	204,216	50 %	"	-	"	(1,683)	(4) %	
"	麗正中國	"	銷貨	(161,363)	(27) %	"	-	"	64,588	35 %	
浙江麗正	麗正中國	"	銷貨	(149,213)	(31) %	"	-	"	33,455	30 %	
"	上海麗正	"	銷貨	(204,216)	(45) %	"	-	"	1,683	2 %	

9. 應收關係人款項達新台幣一億元或實收資本額百分之二十以上：

帳列應收款項之公司	交易對象	關係	應收關係人款項餘額	週轉率	逾期應收關係人款項		應收關係人款項期後收回金額	提列備抵呆帳金額
					金額	處理方式		
麗正中國	本公司	母公司	123,279	0.28	122,286	積極催收	-	-

10. 從事衍生性商品交易：無。

麗正國際科技股份有限公司財務報表附註(續)

(三)大陸投資資訊：

大陸被投資 公司名稱	主要營業項目	實收資本額	投資方 式(註一)	本期期初自 台灣匯出累 積投資金額	本期匯出或收 回投資金額		本期期末自 台灣匯出累 積投資金額	本公司直接 或間接投資 之持股比例	本期認列投 資損益(註二)	期末投資 帳面價值	截至本期 止已匯回 投資收益
					匯出	收 回					
上海麗正電 子有限公司	生產及銷售整 流二極體	USD 13,900	第(五) 種	USD 13,900	-	-	USD 13,900	100 %	18,644	377,846	125,629
浙江麗正電 子有限公司	"	USD 12,000	第(五) 種	USD 12,000	-	-	USD 12,000	100 %	(14,335)	357,034	-

本期期末累計自台灣匯出 赴大陸地區投資金額	經濟部投審會核准投資金額	依經濟部投審會規定 赴大陸地區投資限額
USD 25,900	USD 25,900	1,070,431

註一、投資方式區分為下列四種，標示種類別即可：

- (一)經由第三地區匯款投資大陸公司
- (二)透過第三地區投資設立公司再投資大陸公司
- (三)透過轉投資第三地區現有公司再投資大陸公司
- (四)直接投資大陸
- (五)其他方式 EX：委託投資

註二、本期認列投資損益欄中：

- (一)若屬籌備中，尚無投資損益者，應予註明
- (二)投資損益認列基礎分為下列三種，應予註明—本公司採下列之第三種。
  - 1.經與中華民國會計師事務所合作關係之國際性會計師事務所查核簽證之財務報表
  - 2.經台灣母公司簽證會計師查核簽證之財務報表
  - 3.其他：本期投資損益認列基礎依其被投資公司經會計師查核之同期間財務報表認列。

註三、依據「在大陸地區從事投資或技術合作審查原則」規定之限額。

$$\text{股權淨值} \times 60\% = 1,784,052 \text{千元} \times 60\% = 1,070,431 \text{千元}$$

註四、與大陸投資公司間直接或間接經由第三地區事業所發生重大之交易事項：

本公司與大陸投資公司間直接或間接經由第三地區所發生重大之交易事項請詳附註五說明。





麗正國際科技股份有限公司財務報表附註(續)

(二)地區別資訊

本公司無國外營運部門。

(三)外銷銷貨資訊

本公司民國九十九年度及九十八年度外銷總額明細如下：

	<u>99年度</u>	<u>98年度</u>
美洲	\$ 83,242	68,811
亞洲	170,502	144,761
歐洲	<u>45,093</u>	<u>24,769</u>
合計	<u>\$ 298,837</u>	<u>238,341</u>

(四)重要客戶資訊

本公司民國九十九年度及九十八年度其收入佔損益表上收入淨額10%以上之客戶明細如下：

<u>客戶名稱</u>	<u>99年度</u>	
	<u>金額</u>	<u>所佔比例%</u>
二極體部門：		
A	\$ 128,334	37
B	56,726	16
C	<u>39,161</u>	<u>11</u>
合計	<u>\$ 224,221</u>	<u>64</u>
<u>客戶名稱</u>	<u>98年度</u>	
	<u>金額</u>	<u>所佔比例%</u>
二極體部門：		
A	\$ 93,560	33
B	43,020	15
C	<u>40,853</u>	<u>14</u>
合計	<u>\$ 177,433</u>	<u>62</u>

## 五、最近年度經會計師查核簽證之母子公司合併財務報表

### 會計師查核報告

麗正國際科技股份有限公司董事會 公鑒：

麗正國際科技股份有限公司及其子公司民國九十九年及九十八年十二月三十一日之合併資產負債表，暨截至各該日止之民國九十九年度及九十八年度合併損益表、合併股東權益變動表及合併現金流量表，業經本會計師查核竣事。上開合併財務報表之編製係管理階層之責任，本會計師之責任則為根據查核結果對上開合併財務報表表示意見。另列入上開合併財務報表子公司中，有關部份子公司財務報表未經本會計師查核，而係由其他會計師查核。因此，本會計師對上開合併財務報表所表示之意見中，有關部份子公司財務報表所列之金額係依據其他會計師之查核報告，其民國九十九年及九十八年十二月三十一日之資產總額分別為435,779千元及427,713千元，分別占合併資產總額20%及19%，民國九十九年度及九十八年度之營業收入淨額分別為417,065千元及570,149千元(已銷除聯屬公司間內部交易而產生之營業收入)，分別占合併營業收入淨額之36%及56%。

本會計師係依照會計師查核簽證財務報表規則及一般公認審計準則規劃並執行查核工作，以合理確信合併財務報表有無重大不實表達。此項查核工作包括以抽查方式獲取合併財務報表所列金額及所揭露事項之查核證據、評估管理階層編製合併財務報表所採用之會計原則及所作之重大會計估計，暨評估合併財務報表整體之表達。本會計師相信此項查核工作及其他會計師之查核報告可對所表示之意見提供合理之依據。

依本會計師之意見，基於本會計師之查核結果及其他會計師之查核報告，第一段所述財務報表在所有重大方面係依照證券發行人財務報告編製準則及一般公認會計原則編製，足以允當表達麗正國際科技股份有限公司民國九十九年及九十八年十二月三十一日之財務狀況，暨截至各該日止之民國九十九年度及九十八年度之經營成果與現金流量。

安侯建業聯合會計師事務所

會計師：

賴 蔭 真  
陳 嘉 修

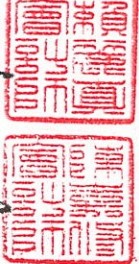

證券主管機關：(89)台財證(六)第62474號  
核准簽證文號：(88)台財證(六)第18311號  
民國一〇〇年三月三十一日



麗正國際科技股份有限公司及其子公司

合併資產負債表

民國九十九年及九十八年十二月三十一日

單位：新台幣千元

	99.12.31		98.12.31	
	金額	%	金額	%
<b>資產：</b>				
<b>流動資產：</b>				
現金及約當現金(附註四(一)及五)	\$ 152,575	7	\$ 314,542	14
應收票據	14,827	1	18,331	1
應收帳款淨額(附註四(二))	159,364	8	211,081	10
其他金融資產—流動(附註五及六)	5,457	-	10,054	-
存貨—淨額(附註四(三))	208,738	10	147,190	7
預付款項(附註七)	3,620	-	31,626	1
其他流動資產(附註四(十二))	9,787	-	13,783	1
	<u>554,368</u>	<u>26</u>	<u>746,607</u>	<u>34</u>
<b>基金及長期投資(附註四(五)、(六)、五及六)：</b>				
不動產投資	267,607	12	267,607	12
以成本衡量之金融資產—非流動	5,019	-	7,299	-
其他金融資產—非流動	2,326	-	7,500	-
	<u>274,952</u>	<u>12</u>	<u>282,406</u>	<u>12</u>
<b>固定資產(附註四(七)、五、六及七)：</b>				
土地	673,916	31	673,916	30
房屋及建築	218,940	10	209,569	10
機器設備	854,921	39	942,109	42
辦公設備	53,717	3	57,933	3
重估增值	110,758	5	110,758	5
	<u>1,912,252</u>	<u>88</u>	<u>1,994,285</u>	<u>90</u>
減：累計折舊	(780,257)	(36)	(834,769)	(38)
減：累計減損—固定資產	(110,955)	(5)	(111,672)	(5)
未完工程及預付房屋及設備款	215,436	10	39,394	2
	<u>1,236,476</u>	<u>57</u>	<u>1,087,238</u>	<u>49</u>
<b>無形資產：</b>				
土地使用權	12,612	1	13,717	1
	<u>86,257</u>	<u>4</u>	<u>91,268</u>	<u>4</u>
<b>其他資產：</b>				
出租資產(附註四(八))	6,292	-	4,067	-
其他資產—其他	92,549	4	95,335	4
	<u>2,170,957</u>	<u>100</u>	<u>2,225,303</u>	<u>100</u>
<b>負債及股東權益：</b>				
<b>流動負債：</b>				
短期借款(附註四(九))	\$ 15,000	1	\$ -	-
應付帳款	114,990	5	119,855	5
其他應付款(附註五及七)	99,348	5	105,324	5
預收工程款減在建工程後餘額(附註四(四)及七)	-	-	364	-
一年內到期之長期借款(附註四(十))	16,149	1	25,404	1
其他流動負債	25,317	1	31,713	2
	<u>270,804</u>	<u>13</u>	<u>282,660</u>	<u>13</u>
<b>長期附息負債：</b>				
長期借款(附註四(十))	-	-	16,150	1
<b>營業及負債準備：</b>				
土地增值稅準備(附註四(七))	62,679	3	62,679	3
<b>其他負債：</b>				
應計退休基金負債(附註四(十一))	43,209	2	46,408	2
遞延所得稅負債—非流動(附註四(十二))	10,191	-	8,550	-
存八保證金	22	-	-	-
	<u>53,422</u>	<u>2</u>	<u>54,958</u>	<u>2</u>
	<u>386,905</u>	<u>18</u>	<u>416,447</u>	<u>19</u>
<b>負債合計</b>				
	<u>1,573,283</u>	<u>73</u>	<u>1,573,283</u>	<u>71</u>
<b>股東權益：</b>				
普通股股本(附註四(十三))	9	-	9	-
資本公積—庫藏股票交易	2,160	-	2,160	-
資本公積—長期投資	43,874	2	4,320	-
未提撥保留盈餘(附註四(十四))	115,367	5	179,725	8
累積換算調整數	49,359	2	49,359	2
未實現重估增值	1,784,052	82	1,808,856	81
<b>股東權益合計</b>				
	<u>2,170,957</u>	<u>100</u>	<u>2,225,303</u>	<u>100</u>
<b>重大承諾事項及或有事項(附註七)</b>				
<b>負債及股東權益總計</b>				
	<u>\$ 2,170,957</u>	<u>100</u>	<u>\$ 2,225,303</u>	<u>100</u>



董事長：林文騰



經理人：林文騰

(請詳閱後附合併財務報表附註)

會計主管：林瑞萍





麗正國際科技股份有限公司及其子公司

合併損益表

民國九十九年及九十八年十一月一日起至十二月三十一日

單位：新台幣千元

	99年度		98年度	
	金額	%	金額	%
4111 銷貨收入(附註五)	\$ 1,159,311	100	1,014,425	100
4170 減：銷貨退回	586	-	103	-
4190 銷貨折讓	71	-	63	-
營業收入淨額	1,158,654	100	1,014,259	100
5111 銷貨成本	908,720	78	838,125	83
5910 營業毛利	249,934	22	176,134	17
6000 營業費用	227,698	20	208,976	20
6900 營業淨利(損)	22,236	2	(32,842)	(3)
營業外收入及利益：				
7110 利息收入	1,093	-	1,227	-
7130 處分固定資產利益	2,086	-	335	-
7160 兌換利益	8,587	1	3,742	-
7280 減損迴轉利益(附註四(七))	-	-	92,147	9
7480 什項收入(附註七)	20,467	2	28,239	3
	32,233	3	125,690	12
營業外費用及損失：				
7510 利息費用	1,125	-	2,845	-
7530 處分固定資產損失	586	-	79,323	8
7630 減損損失(附註四(五))	2,280	-	2,631	-
7880 什項支出	9,439	1	6,233	1
	13,430	1	91,032	9
7900 繼續營業部門稅前淨利	41,039	4	1,816	-
8111 所得稅費用(利益)(附註四(十二))	1,485	-	(3,126)	-
9600 合併總損益	\$ 39,554	4	4,942	-
	稅前	稅後	稅前	稅後
基本每股盈餘(元)－當期(附註四(十五))	\$ 0.25	0.25	0.03	0.03
稀釋每股盈餘(元)－當期(附註四(十五))	\$ 0.25	0.25	0.03	0.03

董事長：林文騰



(請詳閱後附合併財務報表附註)

經理人：林文騰



會計主管：林瑞萍



麗正國際科技股份有限公司及其子公司

合併股東權益變動表

民國九十九年及九十八年一月一日起至十二月三十一日

單位：新台幣千元

	普通股	資本公積	未提撥 保留盈餘	累積換算 調整數	未實現 重估增值	合計
民國九十八年一月一日期初餘額	\$ 2,081,283	2,169	(508,622)	202,944	49,359	1,827,133
減資彌補虧損	(508,000)	-	508,000	-	-	-
本期合併總損益	-	-	4,942	-	-	4,942
外幣財務報表換算所產生兌換差額增減	-	-	-	(23,219)	-	(23,219)
民國九十八年十二月三十一日餘額	1,573,283	2,169	4,320	179,725	49,359	1,808,856
本期合併總損益	-	-	39,554	-	-	39,554
外幣財務報表換算所產生兌換差額增減	-	-	-	(64,358)	-	(64,358)
民國九十九年十二月三十一日餘額	\$ 1,573,283	2,169	43,874	115,367	49,359	1,784,052



董事長：林文騰



(請詳閱後附合併財務報表附註)

經理人：林文騰

會計主管：林瑞萍





麗正國際科技股份有限公司及其子公司

合併現金流量表

民國九十九年及九十八年一月一日至十二月三十一日

單位:新台幣千元

	99年度	98年度
<b>營業活動之現金流量：</b>		
<b>合併總損益</b>	\$ 39,554	4,942
<b>調整項目：</b>		
折舊費用	60,530	69,224
攤銷費用	6,471	6,577
呆帳費用提列數	18,085	3,852
存貨跌價、報廢及呆滯損失(回升利益)	(12,182)	(4,737)
處分固定資產淨(利益)損失	(1,500)	78,988
減損損失	-	2,631
減損損失迴轉利益	2,280	(92,147)
實際產能低於正常產能影響數(帳列銷貨成本)	-	4
估列訴訟損失(轉回)	2,035	(16,616)
工程存出保證金轉列損失	-	2,054
<b>營業資產及負債之淨變動：</b>		
應收票據及帳款(含關係人)	8,860	(17,020)
存貨	(61,945)	77,976
預付款項	27,173	(25,334)
其他流動資產	3,678	2,899
其他金融資產—流動	5,770	1,621
遞延所得稅資產(流動及非流動)	(1,380)	1,089
應付帳款	7,712	29,712
其他應付款(含關係人)	(4,266)	(5,068)
預收工程款減在建工程餘額	(364)	-
其他流動負債	(6,502)	3,774
遞延所得稅負債(流動及非流動)	2,225	(3,967)
應計退休金負債	(3,199)	(2,395)
<b>營業活動之淨現金流入</b>	<u>93,035</u>	<u>118,059</u>



麗正國際科技股份有限公司及其子公司

合併現金流量表(續)

民國九十九年及九十八年一月一日至十二月三十一日

單位:新台幣千元

	99年度	98年度
<b>投資活動之現金流量：</b>		
購置固定資產價款	(220,032)	(54,622)
處分固定資產價款	117	1,267
其他金融資產-流動減少	181	36
其他金融資產-非流動減少	4,994	3,382
遞延費用增加	(6,933)	-
其他資產增加	(1,468)	-
<b>投資活動之淨現金流出</b>	<u>(223,141)</u>	<u>(49,937)</u>
<b>融資活動之現金流量：</b>		
短期借款增加	15,000	-
償還長期借款	(25,405)	(65,404)
存入保證金增加	22	-
其他應付款-關係人(減少)增加	(7,752)	3,521
<b>融資活動之淨現金流出</b>	<u>(18,135)</u>	<u>(61,883)</u>
<b>匯率影響數</b>	<u>(13,726)</u>	<u>(4,767)</u>
<b>本期現金及約當現金淨增減數</b>	(161,967)	1,472
<b>期初現金及約當現金餘額</b>	314,542	313,070
<b>期末現金及約當現金餘額</b>	<u>\$ 152,575</u>	<u>314,542</u>
<b>現金流量資訊之補充揭露：</b>		
本期支付利息	\$ 1,129	3,026
減：資本化利息	-	-
不含資本化利息之本期支付利息	<u>\$ 1,129</u>	<u>3,026</u>
本期支付所得稅	<u>\$ 1,837</u>	<u>1,747</u>
<b>不影響現金流量之投資及融資活動：</b>		
一年內到期之長期負債	<u>\$ 16,149</u>	<u>25,404</u>

董事長：林文騰



(請詳閱後附合併財務報表附註)

經理人：林文騰



會計主管：林瑞萍



**麗正國際科技股份有限公司及其子公司**  
**合併財務報表附註**  
**民國九十九年及九十八年十二月三十一日**  
**(除另有註明者外，所有金額均以新台幣千元為單位)**

**一、公司沿革**

麗正國際科技股份有限公司於民國六十五年一月奉准設立。主要業務為各種整流器及其他半導體零件之製造及銷售。本公司原名為「麗正精密電子工業股份有限公司」，於民國八十九年六月二十九日股東常會決議更名為「麗正國際科技股份有限公司」，並經經濟部核准更名在案。

民國九十九年及九十八年十二月三十一日，本公司及其子公司員工人數分別約為913人及979人。

**二、重要會計政策之彙總說明**

本公司及子公司合併財務報表係依照證券發行人財務報告編製準則及一般公認會計原則編製。重要會計政策及衡量基礎彙總說明如下：

**(一)合併財務報表編製之基礎**

合併財務報表之編製主體包括本公司及本公司對其具有控制能力之子公司。年度中取得被投資公司之控制能力之日起，開始將被投資公司之收益與費損編入合併報表中。並於喪失對子公司之控制能力之日起，終止將子公司收益及費損編入合併財務報表。合併公司間之重大交易均已沖銷。本公司民國九十九年度及九十八年度之合併概況說明如下：

**1.本公司列入合併財務報表之子公司如下：**

子公司名稱	持股比例		與本公司之關係	營業項目
	99.12.31	98.12.31		
麗正電子(中國)有限公司 (簡稱麗正中國)	直接持有100%	直接持有100%	直接持有表決權之出資額股份總數超過50%子公司	銷售整流器等電子原件及酒品買賣
麗正電子(亞洲)有限公司 (簡稱麗正亞洲)	直接持有100%	直接持有100%	"	銷售整流器等電子原件及酒品買賣
Rectron Electronic Enterprises Inc. (USA) (簡稱REEI)	直接持有100%	直接持有100%	"	銷售整流器等電子原件
Rectron(Malaysia) Sdn.Bhd. (簡稱RMSB)	直接持有100%	直接持有100%	"	不動產出租
聚鼎興業(股)公司 (簡稱聚鼎興業)	直接持有100%	直接持有100%	"	菸酒批發業
浙江麗正電子有限公司 (簡稱浙江麗正)	間接持有100%	間接持有100%	間接持有表決權之出資額股份總數超過50%子公司	生產銷售整流器二極導體
上海麗正電子有限公司 (簡稱上海麗正)	間接持有100%	間接持有100%	"	"

**2.子公司本期增減變動情形：**

本公司於民國九十八年六月間出資設立麗正電子(亞洲)有限公司，持有100%之股權，故自民國九十八年度開始納入合併財務報表編製主體。

## 麗正國際科技股份有限公司及其子公司合併財務報表附註(續)

- 3.未列入合併財務報表之子公司相關資料：無。
- 4.子公司會計年度起迄日與母公司不同：無。
- 5.子公司之會計政策與母公司不同：無。
- 6.國外子公司營業之特殊風險：無。
- 7.各關係企業盈餘分配受法令或契約限制：無。
- 8.合併借項攤銷之方法及期限：無。
- 9.其他重要事項或有助於關係企業合併財務報表允當表達之說明事項：無。
- 10.於編製合併報表時，本公司對子公司之投資業與子公司之股東權益沖銷，其相互間之債權債務科目亦已對沖；本公司及子公司間順逆流及側流銷貨未實現利益，依本公司所採用之損益承認方法，分別銷除其未實現之內部損益。本公司國外子公司之資產及負債科目均按資產負債表日之匯率換算，股東權益除期初保留盈餘以上期期末換算後之餘額結轉外，其餘均按歷史匯率換算，損益科目按當期加權平均匯率換算，所產生之兌換差額列為換算調整數科目，以稅後淨額作為股東權益之調整項目。

### (二)會計估計

本公司及子公司於編製財務報表時，業已依規定對財務報表所列資產、負債、收益、費損及或有事項，採用必要之假設及估計加以衡量、評估與揭露，惟該等估計與實際結果可能存有差異。

### (三)外幣交易及外幣財務報表之換算

本公司及子公司以新台幣記帳。非衍生性商品之外幣交易依交易日之即期匯率入帳；資產負債表日之外幣貨幣性資產或負債，依當日之即期匯率換算，產生之兌換差額列為當期損益。外幣非貨幣性資產負債按交易日之歷史匯率衡量；但以公平價值衡量之外幣非貨幣性資產或負債，則按資產負債表日即期匯率換算，如屬公平價值變動認列為當期損益者，兌換差額亦認列為當期損益；如屬公平價值變動認列為股東權益調整項目者，兌換差額亦認列為股東權益調整項目。

本公司採權益法評價之國外長期股權投資皆以功能性貨幣記帳，其外幣財務報表換算為本國貨幣財務報表所產生之換算差額，以稅後淨額列入股東權益項下之累積換算調整數。

### (四)資產負債區分流動與非流動之劃分標準

本公司及子公司財務報表對於流動資產負債與非流動資產負債除二極體部門係以一年為劃分標準外，環工部門係以營業週期(通常長於一年)作為劃分流動與非流動之標準。



## 麗正國際科技股份有限公司及其子公司合併財務報表附註(續)

### (五)資產減損

本公司及子公司於資產負債表日就有減損跡象之資產(個別資產或現金產生單位)，估計其可回收金額，就可回收金額低於帳面價值之資產，認列減損損失。商譽以外之資產，於以前年度所認列之累積減損損失，嗣後若已不存在或減少，即予迴轉，增加資產帳面價值至可回收金額，惟不超過資產在未認列減損損失下，減除應提列折舊或攤銷後之數。

商譽、非確定耐用年限無形資產及尚未可供使用之無形資產，每年定期進行減損測試，並就可回收金額低於帳面價值之部分，認列減損損失。

### (六)現金及約當現金

本公司及子公司所稱約當現金，係指隨時可轉換成定額現金且即將到期而其利率變動對價值影響甚少之短期且具高度流動性之投資，包括投資日起三個月內到期或清償之國庫券、商業本票、銀行承兌匯票等。

### (七)金融商品

本公司及子公司對金融商品交易係採交易日會計，於原始認列時，將金融商品以公平價值衡量，除以公平價值衡量且公平價值變動認列為損益之金融商品外，其他金融商品之原始認列金額則加計取得或發行之交易成本。

本公司及子公司所持有或發行之金融商品，在原始認列後，依本公司及子公司持有或發行之目的，分類及衡量如下：

以成本衡量之金融資產：無法可靠衡量公平價值之權益商品投資，以原始認列之成本衡量。若有減損之客觀證據，則認列減損損失，此減損金額不予迴轉。

### (八)備抵呆帳

備抵呆帳係依各應收款項之可收現性提列。備抵呆帳金額之決定，係依據過去收款經驗、帳齡分析並考量內部授信政策後，予以評估提列。

### (九)存 貨

存貨之原始成本為使存貨達到可供銷售或可供生產之狀態及地點所發生之必要支出，其中固定製造費用係按生產設備之正常產能分攤至製成品及在製品，若實際產量與正常產能差異不大，亦得按實際產量分攤固定製造費用；實際產量若異常高於正常產能，則應以實際產量分攤固定製造費用，變動製造費用則以實際產量為分攤基礎。續後，以成本與淨變現價值孰低，成本係採加權平均法計算，淨變現價值則以資產負債表日正常營業下之估計售價減除至完工尚需投入之成本及銷售費用為計算基礎。

## 麗正國際科技股份有限公司及其子公司合併財務報表附註(續)

### (十)採權益法之長期股權投資

本公司及其具控制能力之他公司共同持有被投資公司有表決權股份比例達百分之二十以上，或未達百分之二十但具有重大影響力者，採權益法評價。其投資成本與按持股比例計算之被投資公司淨值之差額，分別依下列方式處理：

- 1.原已分析產生原因者，則依原分析結果繼續處理，惟屬於商譽部分不再攤銷，原已攤銷部份不得迴轉。
- 2.原係就差額總數選擇一定年限攤銷，則尚未攤銷之餘額屬投資成本超過所取得股權淨值者，比照商譽處理(意即不再攤銷，原已攤部份不得迴轉)。
- 3.屬遞延貸項部分，依剩餘攤銷年限繼續攤銷。

商譽每年定期進行之減損測試，且發生特定事項或環境改變顯示商譽可能發生減損時，應立即進行減損測試，並就可回收金額低於帳面價值之部分，認列減損損失。

出售時，以售價與處分日該投資帳面價值之差額，作為長期股權投資處分損益，帳上如有因長期股權投資產生之資本公積餘額時，則按出售比例轉列當期損益。

本公司及子公司與採權益法評價之被投資公司間交易及各子公司間交易所產生之損益尚未實現者，予以遞延。交易損益如屬折舊性或攤銷性之資產所產生者，依其效益年限承認；其他類資產所產生者，於實現年度承認。

本公司及子公司非按持股比例認購被投資公司發行之新股，致投資比例發生變動，而使投資之股權淨值發生增減時，其增減數調整資本公積。若此項調整係沖減資本公積，但由長期投資所產生之資本公積餘額不足時，其差額則沖銷保留盈餘。

本公司對具有控制力之被投資公司，除依權益法評價外，並分別於第一、三季、半年度及年度終了時，編製合併財務報表。

本公司及子公司具重大影響力但未達控制力者，若因認列被投資公司之長期股權投資及墊款之帳面餘額為負數時，其投資損失之認列以使對該公司投資及墊款之帳面餘額降至零為限。若本公司意圖繼續支持被投資公司，或被投資公司之虧損係屬短期性質，有充分之證據顯示將於未來短期內回復獲利之營運，則繼續按持股比例認列長期股權投資之投資損失；本公司及子公司具控制力之被投資公司如股權淨值發生負數時，除被投資公司之其他股東有義務並能提出額外資金承擔其損失者外，由本公司及子公司全額吸收超過被投資公司股東原有權益之損失金額。本公司及子公司因上述處理致使對被投資公司之投資及墊款之帳面價值發生貸方餘額時，在資產負債表中列為負債。

### (十一)固定資產及其折舊

土地以取得成本入帳，但得依法辦理重估，並提列適當之土地增值稅準備，帳列長期負債。土地重估增值及土地重估增值稅準備於該土地移轉時與成本一併移轉。

## 麗正國際科技股份有限公司及其子公司合併財務報表附註(續)

土地以外之固定資產係以取得成本為評價基礎，為購建設備並正在進行使該資產達到可使用狀態前所發生之利息予以資本化，列入相關資產成本。重大增添、改良及重置支出予以資本化；維護及修理費用列為發生當期費用。固定資產已無使用價值或發生閒置者，則將該資產之成本、累計折舊及累計減損一併轉列閒置資產。

折舊係按直線法以成本依估計耐用年數計提；租賃權益改良依租約年限或估計使用年限較短者按平均法攤銷。折舊性資產耐用年限屆滿仍繼續使用者，就其殘值自該屆滿日起估計尚可使用年限繼續提列折舊。

本公司及子公司自民國九十七年十一月二十日起，依中華民國會計研究發展基金會解釋函令97.11.20基秘字第340號，將固定資產於非用以生產存貨之期間所估計之拆除或復原義務列為固定資產成本。而一項固定資產之任一組成部分，相對於總成本而言係屬重大時，則該部分係個別提列折舊。本公司每年定期於會計年度終了時，評估固定資產剩餘耐用年限、折舊方法及殘值。剩餘耐用年限、折舊方法及殘值之變動，均視為會計估計變動。

其主要資產之耐用年數如下：

	母公司	子公司
房屋及建築	10~60年	10~60年
機器設備	2~6年	5~10年
辦公設備	3~6年	3~10年

處分固定資產之損益列為營業外收支。

### (十二)遞延資產

係生產線上使用之工具及電腦軟體等支出，以取得成本為列帳基礎，按三~五年採直線法攤銷。

### (十三)土地使用權

係子公司購入土地使用權，使用期間為50年，自取得土地使用權起以直線法攤銷。

### (十四)退休金

本公司與設籍於台灣之子公司依勞動基準法對正式編制內之職員工訂有勞工退休辦法，依該辦法規定職員工退休金之給付係按其服務年資退休前六個月平均薪資計算，每滿一年給與兩個基數，超過十五年，每滿一年給與一個基數，未滿半年者以半年計，滿半年者以一年計，最高總數以四十五個基數為限。在該退休辦法下，退休金給付全數由本公司與設籍於台灣之子公司負擔。自民國九十四年七月一日起配合勞工退休金條例(以下簡稱「新制」)之實施，原適用該辦法之員工如經選擇適用新制後之服務年資或新制施行後到職之員工其服務年資改採確定提撥制，其退休金之給付由本公司與設籍於台灣之子公司按月以不低於每月工資百分之六提繳退休金，儲存於勞工退休金個人專戶。惟本公司與設籍於台灣之子公司之退休辦法尚未配合新制之實施修訂，故職工退休辦法未規定者，依勞工退休金條例之規定辦理。



## 麗正國際科技股份有限公司及其子公司合併財務報表附註(續)

本公司與設籍於台灣之子公司採用財務會計準則公報第十八號「退休金會計處理準則」，採確定給付退休辦法部份以會計年度決算日為衡量日完成精算，其累積給付義務超過退休基金資產公平價值部份，於資產負債表認列最低退休金負債。編製期中報表時，最低退休金負債金額得重新加以衡量，亦得就上上期期末資產負債表所列之最低退休金負債金額調整續後淨退休金成本及提撥退休基金之數額。並依證券主管機關之規定，自民國八十五年一月一日起依該公報之規定認列淨退休金成本，包括當期服務成本等及過渡性淨資產、前期服務成本與退休金損益依員工平均剩餘服務年限十五年採直線法攤銷之數。本公司於民國九十八年五月起改以2%提撥退休金，並專戶儲存於臺灣銀行。

採確定提撥退休辦法部份，本公司與設籍於臺灣之子公司依勞工退休金條例之規定，依勞工每月工資百分之六提繳率，提撥至勞工保險局，提撥數列為當期費用。

### (十五)員工紅利及董監酬勞

本公司及子公司民國九十七年一月一日(含)以後之員工紅利及董監酬勞係依會計研究發展基金會(96)基祕字第052號解釋函之規定，估計員工紅利及董監酬勞金額，並依員工紅利及董監酬勞之性質列為營業成本或營業費用項下之適當會計科目。嗣後股東會決議與財務報表估列數如有差異，視為估計變動，列為當期損益。

### (十六)長期工程合約會計(收入認列原則)

本公司及子公司對外承包之營造工程，按工程別分別計算成本。依財務會計準則公報第十一號規定，其完工期間如超過一年以上，且承包之工程價款、工程成本及完工程度均可合理估計時，採用完工比例法計算損益。本公司及子公司對完工比例之衡量係按投入成本佔估計總成本之比例衡量完工程度。投入工程成本時列記「在建工程」，預收工程款項時列記「預收工程款」，期末依完工比例計算累積工程利益並減除前期已認列之累積利益後，作為當期工程利益。如前期已認列之累積利益超過本期期末未按完工比例所計算之累積利益時，其超過部分作為當期損失。工程合約如估計發生虧損時，則立即認列全部損失，如以後年度估計損失減少時，則將減少數沖回，作為該年度之利益。

在建工程減除預收工程款之淨額，列入流動資產項下；預收工程款減除在建工程之淨額，列入流動負債項下。

### (十七)銷貨收入(收入認列原則)

收入於獲利過程大部份已完成，且已實現或可實現時認列。銷貨若未符合上述認列條件，則俟條件符合時方認列為收入，其相關之成本亦予以遞延至收入認列時再予以轉列營業成本及推銷費用。

## 麗正國際科技股份有限公司及其子公司合併財務報表附註(續)

### (十八)所得稅

本公司及子公司所得稅係依財務會計準則公報第二十二號「所得稅之會計處理準則」之規定，依此方法，資產及負債之帳面價值與課稅基礎之差異，依預計回轉年度之適用稅率計算認列為遞延所得稅。並將應課稅重大暫時性差異所產生之所得稅影響數認列為遞延所得稅負債，與將可減除暫時性差異、虧損扣抵及所得稅抵減所產生之所得稅影響數認列為遞延所得稅資產，再評估其遞延所得稅資產之可實現性，認列其備抵評價金額。遞延所得稅負債或資產依其相關資產或負債之分類，劃分為流動或非流動項目，非與資產或負債相關者，則依預期回轉期間之長短，劃分為流動或非流動項目。

本公司與設籍於臺灣之子公司未分配盈餘加徵百分之十營利事業所得稅部分，於次年度經股東會決議分配盈餘後列為當期費用。

「中華人民共和國企業所得稅法」已由中華人民共和國第十屆全國人民代表大會第五次會議於二〇〇七年三月十六日通過，自二〇〇八年一月一日起施行。設籍大陸地區之子公司目前適用之所得稅率自二〇〇八年度起改為25%。

合併公司之所得稅依各該註冊國法律，應以各公司主體為申報單位，不得合併由報，合併公司之所得稅費用即為合併財務報表編製主體之各公司所得稅費用之合計數。

### (十九)每股盈餘

普通股每股盈餘係以本期淨利除以普通股流通在外加權平均股數計算，因盈餘、資本公積或民國九十七年度(含)以前股東會決議分配之員工紅利轉增資而新增之股份，採追溯調整計算。

### (二十)承諾及或有事項

承諾及或有事項，若其發生損失之可能性極大，且損失金額可合理估計者，於帳上認列其損失金額。若其損失有可能發生或無法合理估計損失金額時，則於財務報表中揭露其性質。

## 三、會計變動之理由及其影響

本公司及子公司自民國九十八年一月一日起，首次適用財務會計準則公報第十號「存貨之會計處理準則」第一次修訂條文。前述變動致本公司及子公司民國九十八年度損益無重大影響。

## 四、重要會計科目之說明

### (一)現金及約當現金

	<u>99.12.31</u>	<u>98.12.31</u>
零用金及現金	\$ 211	372
銀行存款	<u>152,364</u>	<u>314,170</u>
合計	<u>\$ 152,575</u>	<u>314,542</u>

麗正國際科技股份有限公司及其子公司合併財務報表附註(續)

截至民國九十九年及九十八年十二月三十一日止，本公司及子公司信託於關係人名下之銀行存款，請詳附註五之說明。

(二)應收帳款淨額

	<u>99.12.31</u>	<u>98.12.31</u>
應收帳款	\$ 264,605	305,833
減：備抵呆帳	<u>(105,241)</u>	<u>(94,752)</u>
淨額	<u><u>\$ 159,364</u></u>	<u><u>211,081</u></u>

(三)存貨－淨額

本公司及子公司民國九十九年及九十八年十二月三十一日之存貨明細如下：

	<u>99.12.31</u>	<u>98.12.31</u>
商品	\$ 50,109	8,739
減：備抵損失	<u>(2,185)</u>	<u>(2,402)</u>
小計	<u>47,924</u>	<u>6,337</u>
製成品	71,799	75,059
減：備抵損失	<u>(21,756)</u>	<u>(34,056)</u>
小計	<u>50,043</u>	<u>41,003</u>
在製品	78,290	67,086
減：備抵損失	<u>(4,375)</u>	<u>(2,852)</u>
小計	<u>73,915</u>	<u>64,234</u>
原物料	38,565	37,589
減：備抵損失	<u>(8,703)</u>	<u>(11,978)</u>
小計	<u>29,862</u>	<u>25,611</u>
在途存貨	6,994	10,005
減：備抵損失	<u>-</u>	<u>-</u>
小計	<u>6,994</u>	<u>10,005</u>
合計	<u><u>\$ 208,738</u></u>	<u><u>147,190</u></u>

本公司及子公司於民國九十九年度及九十八年度因先前導致存貨淨變現價值低於成本之因素已消失，致淨變現價值增加而認列營業成本減少之金額分別為12,182千元及4,737千元。本公司及子公司於民國九十八年度認列之存貨相關費損為4千元。

麗正國際科技股份有限公司及其子公司合併財務報表附註(續)

(四)在建工程減預收工程款後餘額/預收工程款減在建工程後餘額

工程名稱	在建工程減預		預收工程款減	
	在建工程	預收工程款	收工程款後餘額	在建工程後餘額
<b>98.12.31</b>				
完工比例法				
金門海水淡化廠工程	\$ 20,724	21,088	-	364

上述在建工程採完工比例法承認損益之各工程合約價款及相關資料如下：

工程名稱	工程合約價款	估計工程總成本	預定完工年度	完工比例	累積利益(損失)
<b>99.12.31</b>					
金門海水淡化廠工程	\$ 21,088	27,996	99	100.00%	(6,908)
<b>98.12.31</b>					
金門海水淡化廠工程	\$ 21,088	27,996	99	98.70%	(6,908)

(五)金融資產

子公司民國九十九年及九十八年十二月三十一日持有之各類金融資產明細如下：

	99.12.31	98.9.30
以成本衡量之金融資產－非流動	\$ 26,384	26,384
累計減損－以成本衡量之金融資產－非流動	(21,365)	(19,085)
合 計	<u>\$ 5,019</u>	<u>7,299</u>

1. 子公司持有之中興航空(股)公司於民國九十八年度度辦理減資彌補虧損，減資比率為54.37%，子公司減資後持有之股數為1,434千股。後於民國九十八年十月中興航空(股)公司辦理現金增資50,000千元，子公司全數未依持股比例參與認購致持股比例下降為5.64%。
2. 子公司評估其持有之中興航空(股)公司價值持續減損，而於民國九十九年度及九十八年度分別認列減損損失2,280千元及2,631千元。
3. 上述以成本衡量之金融資產－非流動提供質押情形，請詳附註六說明。

(六)不動產投資

	99.12.31	98.12.31
台中市西屯區土地	<u>\$ 267,607</u>	<u>267,607</u>

1. 本公司部份不動產投資因法令限制私法人不得承受耕地，故委任本公司之負責人林文騰以其個人名義登記，待變更地目後，再移轉至本公司。另有關不動產信託事項，請詳附註五之說明。
2. 於民國九十九年及九十八年十二月三十一日，上列不動產投資提供質抵押情形，請詳附註六之說明。

麗正國際科技股份有限公司及其子公司合併財務報表附註(續)

(七)固定資產

	成 本	重估增值	小 計	累計折舊	累計減損	未折減餘額
<b>99.12.31</b>						
土 地	\$ 673,916	106,525	780,441	-	-	780,441
房屋及建築	218,940	4,233	223,173	71,435	22,203	129,535
機器設備	854,921	-	854,921	670,319	88,619	95,983
辦公設備	53,717	-	53,717	38,503	133	15,081
未完工程	10,056	-	10,056	-	-	10,056
預付房屋款	205,380	-	205,380	-	-	205,380
合 計	<u>\$ 2,016,930</u>	<u>110,758</u>	<u>2,127,688</u>	<u>780,257</u>	<u>110,955</u>	<u>1,236,476</u>
<b>98.12.31</b>						
土 地	\$ 673,916	106,525	780,441	-	-	780,441
房屋及建築	209,569	4,233	213,802	61,955	23,493	128,354
機器設備	942,109	-	942,109	732,116	88,046	121,947
辦公設備	57,933	-	57,933	40,698	133	17,102
未完工程	34,278	-	34,278	-	-	34,278
預付房屋款	4,591	-	4,591	-	-	4,591
預付設備款	525	-	525	-	-	525
合 計	<u>\$ 1,922,921</u>	<u>110,758</u>	<u>2,033,679</u>	<u>834,769</u>	<u>111,672</u>	<u>1,087,238</u>

- 1.本公司以民國七十年及八十二年三月三十一日為基準日，依規定辦理土地及折舊性資產重估價，增值總額為114,431千元，經提列土地增值稅準備62,679千元，餘額轉入股東權益—未實現重估增值。
- 2.本公司於民國九十七年二月經董事會決議通過拆除自用之辦公大樓改建新屋部份，其未折減之成本餘額(含成本93,694千元及累計折舊15,602千元)未能增加未來新建築物之經濟效益，故於民國九十六年底評估認列資產減損損失計78,092千元，後該辦公大樓之拆除工作已於民國九十八年上半年度完成，故認列相關減損回升利益78,092千元及報廢固定資產損失計79,072千元。另，於民國九十九年及九十八年十二月三十一日相關改建大樓支出均為10,056千元，帳列未完工程科目項下。
- 3.本公司於民國九十八年五月與關係人瑞業興業股份有限公司簽訂合建分售契約，由本公司提供台北市士林區土地(帳面金額為670,000千元)作為興建基地。



麗正國際科技股份有限公司及其子公司合併財務報表附註(續)

- 4.本公司於民國九十八年十一月向關係人瑞業興業股份有限公司購買台北市士林區基地房屋，合約總價為290,000千元(未稅)，截至民國九十九年及九十八年十二月三十一日本公司已預付房屋款分別為94,384千元(未稅)及4,591千元(未稅)。
- 5.子公司於民國九十九年度為購買上海市不動產，而委託關係人代為協商洽談相關事宜，請詳附註五說明。
- 6.子公司之固定資產，視使用情形是否符合預期，評估其可回收金額是否低於帳面價值，於民國九十八年度認列之減損回升利益為14,055千元。
- 7.於民國九十九年及九十八年十二月三十一日，上列部份固定資產質押情形，請詳附註六之說明。
- 8.截至民國九十九年及九十八年十二月三十一日止，本公司信託於關係人名下之固定資產請詳附註五之說明。

(八)出租資產－淨額

	<u>99.12.31</u>	<u>98.12.31</u>
土地	\$ 45,345	46,759
房屋及建築	86,156	88,842
辦公設備	38	39
小計	131,539	135,640
減：累計折舊	(9,006)	(6,965)
減：累計減損	(36,276)	(37,407)
淨額	<u>\$ 86,257</u>	<u>91,268</u>

(九)短期借款

	<u>99.12.31</u>
抵押借款	\$ <u>15,000</u>
利率區間	<u>3.40%</u>

截至民國九十九年十二月三十一日止，本公司尚有未動用之短期借款額度為48,851千元。

(十)長期借款

債權人	借款性質	摘要	<u>99.12.31</u>	<u>98.12.31</u>
華銀南松山	透支借款	自95年7月至100年7月，分5年按月本息攤還。	\$ 5,486	14,894
"	抵押借款	自95年8月至100年8月，分5年按月本息攤還。	5,335	13,339
"	信用借款	自95年8月至100年8月，分5年按月本息攤還。	5,328	13,321
合計			16,149	41,554
減：一年內到期之長期借款			(16,149)	(25,404)
淨額			<u>\$ -</u>	<u>16,150</u>

麗正國際科技股份有限公司及其子公司合併財務報表附註(續)

上述長期借款係提供固定資產為擔保品；於民國九十九年度及九十八年度銀行借款利率分別為3.616%~3.746%及3.496%~4.910%。

(十一)員工退休金

1.本公司分別以民國九十九年及九十八年十二月三十一日為衡量日完成員工退休金之精算，基金提撥狀況與帳載應計退休金負債調節如下：

	<u>99.12.31</u>	<u>98.12.31</u>
給付義務：		
既得給付義務	\$ (10,563)	(7,795)
非既得給付義務	<u>(15,122)</u>	<u>(16,873)</u>
累積給付義務	(25,685)	(24,668)
未來薪資增加之影響數	<u>(2,733)</u>	<u>(2,741)</u>
預計給付義務	(28,418)	(27,409)
退休基金資產公平價值	<u>1,001</u>	<u>464</u>
提撥狀況	(27,417)	(26,945)
未認列退休金損(益)	<u>(15,792)</u>	<u>(19,463)</u>
應計退休金負債	<u><u>\$ (43,209)</u></u>	<u><u>(46,408)</u></u>

截至民國九十九年及九十八年十二月三十一日止，本公司勞工退休辦法之既得給付分別為11,254千元及8,641千元。

本公司淨退休金成本組成項目如下：

	<u>99年度</u>	<u>98年度</u>
服務成本	\$ 750	854
利息成本	617	676
退休基金資產預期報酬	(11)	(14)
攤銷數	<u>(1,286)</u>	<u>222</u>
淨退休金成本	<u><u>\$ 70</u></u>	<u><u>1,738</u></u>

	<u>99年度</u>	<u>98年度</u>
折    現    率	1.75 %	2.25 %
未來薪資水準增加率	1.75 %	1.25 %
退休金資產預期投資報酬率	1.25 %	2.25 %

2.本公司及子公司民國九十九年度及九十八年度確定提撥退休金辦法下之退休金費用分別為3,506千元及3,578千元，於民國九十九年及九十八年十二月三十一日止已提撥至勞工保險局分別為1,944千元及1,847千元。

麗正國際科技股份有限公司及其子公司合併財務報表附註(續)

(十二)所得稅

- 1.依據民國九十九年六月十五日公布之所得稅法修正條文，自民國九十九年度起營利事業所得稅最高稅率改為百分之十七。本公司與設籍於臺灣之子公司民國九十九年度及九十八年度適用之營利事業所得稅法定稅率分別為百分之十七及百分之二十五，並依「所得基本稅額條例」計算基本稅額。
- 2.本公司及子公司民國九十九年度及九十八年度所得稅(利益)費用組成如下：

	<u>99年度</u>	<u>98年度</u>
當期所得稅(利益)費用	\$ (4,261)	1,783
遞延所得稅費用(利益)	5,293	(4,921)
以前年度所得稅高估	21	12
未分配盈餘加徵百分之十所得稅費用	<u>432</u>	<u>-</u>
所得稅費用(利益)	<u>\$ 1,485</u>	<u>(3,126)</u>

上列遞延所得稅費用(利益)之組成項目如下：

	<u>99年度</u>	<u>98年度</u>
未實現銷貨利益	\$ (230)	(1,177)
未實現兌換利益	2,522	2,561
存貨跌價損失	(195)	4,048
固定資產減損損失	-	19,523
虧損扣抵	(18,680)	(37,278)
投資抵減	-	28
退休金	544	598
金融資產減損損失	-	3,606
資產減損折舊提列財稅差異數	1,860	1,941
訴訟案件提列損失	(281)	8,499
其他	5,053	(6,635)
所得稅稅率變動產生之遞延所得稅影響	74,772	113,775
遞延所得稅資產備抵評價	(60,339)	(114,542)
匯率影響數	<u>267</u>	<u>132</u>
遞延所得稅費用(利益)	<u>\$ 5,293</u>	<u>(4,921)</u>

麗正國際科技股份有限公司及其子公司合併財務報表附註(續)

3.民國九十九年度及九十八年度，本公司及子公司損益表中所列稅前淨利依規定稅率計算之所得稅與所得稅費用(利益)間之差異調節如下：

	<u>99年度</u>	<u>98年度</u>
稅前淨利計算之所得稅額	\$ 4,229	2,950
減資損失	-	(6,444)
被投資公司減資彌補虧損已實現損失	(25,468)	(4,031)
訴訟損失	-	(8,526)
費用剔除數	4,867	670
虧損扣抵使用數	(5,468)	(5,182)
以前年度所得稅低估	21	12
其他	8,439	7,348
所得稅稅率變動產生之遞延所得稅影響數	74,772	124,619
未分配盈餘加徵百分之十所得稅費用	432	-
遞延所得稅資產備抵評價影響數	<u>(60,339)</u>	<u>(114,542)</u>
所得稅費用	<u>\$ 1,485</u>	<u>(3,126)</u>

4.本公司及子公司於民國九十九年及九十八年十二月三十一日產生之遞延所得稅資產及負債暫時性差異金額及所得稅影響數如下：

	<u>99.12.31</u>		<u>98.12.31</u>	
	<u>金 額</u>	<u>所 得 稅 影 響 數</u>	<u>金 額</u>	<u>所 得 稅 影 響 數</u>
遞延所得稅資產—流動				
未實現工程損失	\$ 90	15	90	18
未實現銷貨利益	10,607	1,803	9,254	1,851
備抵呆帳	1,165	466	1,281	512
未實現存貨跌價損失	8,336	1,920	7,324	1,929
其他	2,740	<u>1,096</u>	1,762	<u>705</u>
遞延所得稅資產—流動		5,300		5,015
遞延所得稅負債—流動				
未實現兌換利益	16,639	<u>2,828</u>	1,800	<u>360</u>
淨遞延所得稅資產—流動		2,472		4,655
備抵評價—遞延所得稅資產—流動		<u>(36)</u>		<u>(2,509)</u>
遞延所得稅資產—流動淨額		<u>\$ 2,436</u>		<u>2,146</u>

麗正國際科技股份有限公司及其子公司合併財務報表附註(續)

	99.12.31		98.12.31	
	金 額	所 得 稅 影 響 數	金 額	所 得 稅 影 響 數
遞延所得稅資產－非流動				
退休金	\$ 43,209	7,346	46,408	9,282
固定資產減損損失	31,610	5,374	31,610	6,322
折舊費用財稅差異	17,988	3,728	17,798	4,104
報廢固定資產損失	10,488	1,783	10,488	2,098
應收租賃款未實現損失	84,086	14,295	84,086	16,817
訴訟案件提列損失	72,760	12,369	71,110	14,222
呆帳損失	69,855	11,875	70,015	14,003
虧損扣抵	2,276,593	387,021	2,166,712	433,342
其他	28,700	<u>9,050</u>	33,789	<u>11,403</u>
遞延所得稅資產－非流動		452,841		511,593
遞延所得稅負債－非流動				
資產折舊提列財稅差異數	37,161	6,317	26,221	5,244
其他	74,490	<u>18,610</u>	75,712	<u>18,928</u>
淨遞延所得稅資產－非流動		427,914		487,421
備抵評價－遞延所得稅資產－非流動		<u>(438,105)</u>		<u>(495,971)</u>
遞延所得稅負債－非流動		<u>\$ (10,191)</u>		<u>(8,550)</u>

5. 本公司截至民國九十八年度止之所得稅結算申報案，業經稅捐稽徵機關核定，惟本公司民國八十八年營利事業所得稅結算申報案件因對投資抵減稅額及應加計利息與稽徵機關之見解不同，經核定補徵1,136千元。本公司已提出行政救濟申請，惟基於保守穩健原則，此項核定補徵額已於民國九十五年認列當期所得稅費用，另於民國九十八年六月二十五日經最高行政法院判決，除關於加計利息廢棄外，餘上訴予以駁回。
6. 國內子公司之營利事業所得稅結算申報案，業經稅捐稽徵機關核定至民國九十七年度。



麗正國際科技股份有限公司及其子公司合併財務報表附註(續)

7.依所得稅法規定，經稅捐稽徵機關核定之前十年度虧損得自當年度之純益扣除，再行核課所得稅。截至民國九十九年十二月三十一日止，本公司及子公司尚未扣除之虧損以扣抵以後年度應納稅額及扣除期限如下：

<u>虧損年度</u>	<u>母公司</u>	<u>子公司</u>	<u>得扣除之最後年度</u>
民國九十二年度(核定數)	\$ 195,054	-	民國一〇二年度
民國九十三年度(核定數)	716,761	-	民國一〇三年度
民國九十四年度(核定數)	143,701	167	民國一〇四年度
民國九十六年度(核定數)	612,153	3	民國一〇六年度
民國九十七年度(核定數)	282,224	178	民國一〇七年度
民國九十八年度(核定數)	168,649	25,938	民國一〇八年度
民國九十九年度(預估數)	<u>131,066</u>	<u>699</u>	民國一〇九年度
	<u>\$ 2,249,608</u>	<u>26,985</u>	

8.未分配盈餘相關資訊：

	<u>99.12.31</u>	<u>98.12.31</u>
八十六年度以前	\$ -	-
八十七年度以後	<u>43,874</u>	<u>4,320</u>
合計	<u>\$ 43,874</u>	<u>4,320</u>

9.兩稅合一相關資訊：

	<u>99.12.31</u>	<u>98.12.31</u>
可扣抵稅額帳戶餘額	<u>\$ 26,399</u>	<u>26,350</u>
	<u>99年度</u>	<u>98年度</u>
對中華民國居住者盈餘分配之稅額扣抵比率	<u>(預計) 23.20 %</u>	<u>(實際) - %</u>

(十三)股本

- 截至民國九十九年及九十八年十二月三十一日止，本公司額定股本總額均為4,000,000千元，每股面額10元，均為400,000千股，已發行股份均為157,328千股。
- 本公司為支應大樓改建及充實營運資金，於民國九十八年六月十九日經股東會決議授權董事會於股東會決議日起一年內分次於壹億伍仟萬股額度內辦理現金增資普通股(包含本年度另辦理之現金增資私募普通股股數，合計不超過壹億伍仟萬股)，每股面額10元，惟該案將於民國九十九年六月十八日屆滿一年，本公司於民國九十九年四月六日經董事會決議，尚未完成相關私募現金增資事項，將不再予辦理。

## 麗正國際科技股份有限公司及其子公司合併財務報表附註(續)

- 3.本公司為充實營運資金，於民國九十九年六月二十五日經股東會通過，擬於100,000千股之額度內辦理現金增資私募普通股(包括本年度另案辦理之現金增資發行新股數，合計不超過100,000千股)，每股面額10元。
- 4.本公司為改善財務結構，於民國九十八年六月十九日經股東會決議通過減資508,000千元，銷除50,800千股，減資比例為24.41%，減資基準日訂於民國九十八年八月十二日，並於民國九十八年八月二十七日辦妥法定登記程序。

### (十四)盈餘分配

依本公司章程規定，本公司年度總決算如有盈餘，應先提繳稅款，彌補以往虧損，次提百分之十為法定盈餘公積，再加計期初未分配盈餘後為累計未分配盈餘。經調整依法令提列或回轉之特別盈餘公積並扣除股東會決議保留之盈餘數後，如尚有盈餘，依下列百分比分配之：

- (1)董事、監察人酬勞不高於百分之二。
- (2)員工紅利比率不低於百分之一。
- (3)其餘由董事會擬定盈餘分配案，提請股東會決議分派之。

依原財政部證券暨期貨管理委員會之規定，前述所提之特別盈餘公積如屬前期累積之股東權益減項金額，自前期未分配盈餘提列之相同數額之特別盈餘公積不得分派。嗣後股東權益減項數額有迴轉時，得就迴轉部分分派盈餘。

本公司營運正值成長期，為因應業務成長、長期財務規劃及滿足股東對現金流入之需求，每年發放之現金股利不得低於現金股利及股票股利合計數之百分之十。惟此項現金股利之比率，得視當年度實際獲利及資金狀況，由董事會擬具分配方案經股東會決議後分派之。

本公司於民國九十八年度及九十七年度之盈餘分派數，分別經民國九十九年六月二十五日及九十八年六月十九日股東會決議均不分派之，相關資訊可至公開資訊觀測站等管道查詢之。

本公司以截至民國九十九年十二月三十一日止之稅後淨利扣除10%法定盈餘公積後淨額，乘上本公司管理階層擬議之員工紅利及董監酬勞分配比例分別為1%及2%，民國九十九年度認列估列之員工紅利金額為356千元，董監酬勞為712千元，惟若嗣後股東會決議實際配發金額與估列數有差異時，則視為會計估計變動，列為民國一〇〇年度之損益。

麗正國際科技股份有限公司及其子公司合併財務報表附註(續)

(十五)每股盈餘

民國九十九年度及九十八年度，本公司基本每股盈餘及稀釋每股盈餘之計算如下：

	99年度		98年度	
	稅前	稅後	稅前	稅後
本期淨利	\$ 39,986	39,554	4,942	4,942
加權平均流通在外股數(千股)	157,328	157,328	157,328	157,328
尚未經股東會決議且得採股票發放之員工分紅	47	47	-	-
稀釋作用之股數	157,375	157,375	157,328	157,328
基本每股盈餘	\$ 0.25	0.25	0.03	0.03
稀釋每股盈餘	\$ 0.25	0.25	0.03	0.03

(十六)金融商品資訊之揭露

1. 公平價值之資訊

本公司及子公司之非衍生性短期金融資產及負債中包括現金及約當現金、應收/應付票據及帳款(含關係人)、其他金融資產—流動(非流動)、受限制資產、其他應付款及其他流動負債等，係以其在資產負債表日之帳面價值估計其公平價值；因此類商品到期日甚近，其帳面價值應屬估計公平價值之合理基礎。

除上述金融資產及負債外，民國九十九年及九十八年十二月三十一日，本公司及子公司其餘非以公平價值衡量之金融資產及金融負債公平價值資訊如下：

	99.12.31		98.12.31	
	帳面價值	公平價值	帳面價值	公平價值
金融資產：				
以成本衡量之金融資產—非流動	\$ 5,019	-	7,299	-
金融負債：				
長期借款(含一年內到期之長期借款)	\$ 16,149	16,149	41,554	41,554

## 麗正國際科技股份有限公司及其子公司合併財務報表附註(續)

2.本公司及子公司估計金融商品公平價值所使用之方法及假設如下：

- (1)以成本衡量之金融資產－非流動：無法可靠衡量公平價值之權益商品投資，以原始認列之成本衡量。若有減損之客觀證據，則認列減損損失，此減損損失不予迴轉。於民國九十九年度及九十八年度分別認列減損損失為2,280千元及2,631千元。
- (2)長期借款以浮動利率計息，其帳面價值即等於公平價值。

3.財務風險資訊

- (1)市場風險：本公司及子公司未有重大市場風險之虞。
- (2)信用風險：二極體部門有廣大客戶群，並未顯著集中與單一客戶進行交易且銷售區域分散，故應收帳款之信用風險並無顯著集中之虞。而為減低信用風險，本公司及子公司持續的評估客戶之財務狀況，並就應收帳款回收之可能性提列備抵呆帳，而呆帳損失在管理當局之預期之內。
- (3)流動性風險：本公司及子公司由集團企業之資本及營運資金足以支應履行所有合約義務，故未有因無法籌措資金以履行合約義務之流動性風險。
- (4)本公司及子公司民國九十九年及九十八年十二月三十一日，具利率變動之現金流量風險之金融負債分別為31,149千元及41,554千元，係因從事之短期及長期借款，屬浮動利率之債務，故市場利率變動將使短期及長期借款有效利率隨之變動，而使其未來現金流量產生波動。

## 五、關係人交易

(一)關係人之名稱及關係

<u>關係人名稱</u>	<u>與本公司之關係</u>
瑞業興業股份有限公司	本公司董事長為該公司董事
上海晟隆(集團)有限公司	該公司負責人與本公司董事長為同一人
林文騰	本公司之董事長
王友增	本公司之董事(已於99.06.25卸任)
李佩璽	本公司之董事
全體董事、監察人、總經理及副總經理	本公司及子公司主要管理階層

麗正國際科技股份有限公司及其子公司合併財務報表附註(續)

(二)與關係人之間之重大交易事項

1.本公司及子公司與關係人所產生之其他應付款項如下：

	99.12.31		98.12.31	
	金額	%	金額	%
其他應付款－關係人：				
林文騰	\$ 2,102	2	9,819	9

2.資金融通情形：

公司名稱	最高餘額	期末餘額	利率區間	本期利息
<b>99.12.31</b>				
其他應付款				
林文騰	\$ 14,899	2,102	-	-
瑞業興業股份有限公司	10,000	-	-	-
合計		\$ 2,102		-
<b>98.12.31</b>				
其他應付款				
林文騰	\$ 44,239	8,002	-	-

3.其他

- (1)林文騰受本公司委任以其名義代登記土地相關事宜，請詳附註四(六)1之說明。
- (2)本公司因與子公司存有債權債務關係，故將台中市西屯區土地(帳列不動產投資)質設予子公司之指定人李佩璽，作為債權保證。
- (3)於民國九十九年及九十八年十二月三十一日，本公司與瑞業興業股份有限公司簽訂合建契約之情形，請詳附註四(七)3及七(七)之說明。
- (4)於民國九十九年及九十八年十二月三十一日，本公司與瑞業興業股份有限公司簽訂購買不動產合約之情形，請詳附註四(七)4之說明。
- (5)子公司於民國九十九年間為多角化經營，降低企業整體風險，規劃於購置中國上海市不動產，並委託關係人上海晟隆(集團)有限公司與物業公司協談相關購置該不動產交易細節，為期順利議約，故先行支付人民幣25,000千元作為購買該不動產之擔保金(帳列預付房屋款科目項下)。
- (6)本公司於民國九十八年十二月因訴訟案件為保障本公司資產安全，故委任本公司負責人林文騰以其個人名義登記持有部分長期股權投資股權，並與林文騰簽訂信託合約以確保本公司資產權利。



麗正國際科技股份有限公司及其子公司合併財務報表附註(續)

4.信託事項

本公司及子公司於民國九十九年及九十八年十二月三十一日信託予關係人林文騰及王友增名下，其相關之信託契約事項如下：

信託標的	信託存續期間	99.12.31 帳列金額	98.12.31 帳列金額	受託人	受託人報酬	信託目的及其特殊約定
(一)應收帳款(含已發生及將來發生之應收帳款) 零用金 銀行存款—台幣 銀行存款—外幣  受限制資產 其他金融資產—非流動 應收票據及帳款(含關係人) 其他金融資產—流動 (二)長期投資之普通股股票	96.3.21起至本公司通知終止信託契約前 (原存續期間為95.3.21~96.3.20)	\$ 40 13,589 -  824 500 85,417 1,227 138,623	40 8,986 4,887  1,005 500 69,542 2,440 164,822	王友增	-/月(註2)	目的：代為收取、管理、處分，包括但不限於依雙方約定為支付信託人營業相關之成本、費用等。 財產之管理及處分方法： (1)受託人應於一個月內至金融機構開立台幣及外幣帳戶，用以收取信託人之應收帳款。 (2)信託人客戶如有遲延，受託人應負責依法催收。 (3)受託人應配合信託人委請之監管會計師之要求而為處分行為。 (4)受託人須設立保管箱保管信託人所託付之全部長期投資之普通股股票，受託人應配合信託人之要求而為處分行為。 (5)其他信託人對受託人處理信託事務之指示。利益之歸屬：信託受益人為信託人。
(一)土地信託標的： 土城市土地 (二)建物信託標的： 土城市建物 (三)營業設備信託標的	96.3.31起至本公司通知終止信託契約前 (原存續期間為95.3.21~96.3.30)	110,441 18,350 3,446	110,441 22,661 6,241	王友增		目的：代為管理、處分，將管理處分所得，依法代為清償信託人信託財產上之抵押權人後交付信託人。 財產之管理及處分方法： (1)受託人應維持營業生產設備正常營運所需之維護、保養及更換。 (2)受託人得評估將閒置土地、廠房或營業生產設備之一部份或全部自行或委由仲介公司或其他居間人出租出售，惟進行處分前須經信託人同意。 (3)設定抵押借款。 (4)受託人應配合信託人委請之監管會計師之要求而為處分行為。 (5)其他信託人對受託人處理信託事務之指示。利益之歸屬：信託受益人為信託人。
不動產信託標的 西屯區土地	95.12.27起至信託財產處分開發行為結束止(註1)	37,050	37,050	王友增	信託財產開發行為結束後，信託人自信託利益中提撥5%支付信託報酬。 雙方若對信託物之總價值不能達成協議者，得共同委由鑑價機構鑑定之。	目的：代為管理、處分及開發信託財產。 財產之管理、處分及開發方法： (1)受託人得自行規劃或委託專業機構依法規劃信託財產為商業、廠辦或住辦綜合大樓之開發案。 (2)上述商業、廠辦或住辦綜合大樓開發案之資金受託人得自行籌措或以信託財產向金融機構抵押申貸或與其他廠商共同出資開發。 (3)受託人於開發案進行前應將開發計劃書送信託人審核同意後始能進行。 (4)其他信託人對受託人處理信託事務之指示。利益之歸屬：信託受益人為信託人。
士林區土地	95.4.19起至信託財產處分開發行為結束止(註1)	670,000	670,000			
長期投資之普通股股票	98.12起至本公司通知終止信託關係前	844,581	890,310	林文騰	-	受託人須設立保管箱保管信託人所託付之全部長期投資之普通股股票，受託人應配合信託人之要求而為處分行為。

註1：倘信託人擬提前終止信託契約，應於終止日之一個月前書面通知。

註2：本公司於民國九十八年四月開始已不再支付信託報酬，截至民國九十八年十二月三十一日止已支付金額計60千元。

註3：於編製合併財務報表時，已將本公司與子公司間之債權債務沖銷之。

註4：於編製合併財務報表時，已將本公司持有之有價證券與子公司之股東權益沖銷之。

麗正國際科技股份有限公司及其子公司合併財務報表附註(續)

(三)主要管理階層薪酬總額

本公司及子公司民國九十九年度及九十八年度給付董事、監察人、總經理及副總經理等主要管理階層薪酬總額之有關資訊如下：

	<u>99年度</u>	<u>98年度</u>
薪資	\$ 10,239	12,188
獎金及特支費	609	354

六、質押之資產

截至民國九十九年及九十八年十二月三十一日止，本公司及子公司提供擔保之資產如下：

<u>資 產 名 稱</u>	<u>99.12.31</u>	<u>98.12.31</u>	<u>擔 保 用 途</u>
受限制資產(帳列其他金融資產— 一流動及其他金融資產—非流 動)	\$ 824	5,739	工程履約保固保證及 減資股款
以成本衡量之金融資產—非流 動	3,514	5,110	質權擔保
固定資產	128,791	133,102	銀行借款
不動產投資	267,607	267,607	債權保證
合計	<u>\$ 400,736</u>	<u>411,558</u>	

七、重大承諾事項及或有事項

(一)於民國九十九年及九十八年十二月三十一日，本公司及子公司因借款及履約保證而開立之存出保證票據分別為16,149千元及41,554千元。

(二)於民國九十八年十二月三十一日，本公司及子公司已簽訂之重大購置固定資產合約總價(未稅)為4,190千元，並已依約支付價款為1,061千元(帳列預付設備款)。

(三)於民國九十九年及九十八年十二月三十一日，本公司簽訂之承德大樓改建已發包合約總價(含稅)均為13,100千元，並依約支付價款均為9,810千元(帳列未完工程)。

(四)於民國九十八年十二月三十一日，本公司簽訂之重大環保工程合約總價(未稅)為21,088千元，並已依約收取價款為21,088千元(帳列預收工程款)。

(五)子公司於民國九十九年因購買模具簽訂之合約總價為2,213千元，截至民國九十九年十二月三十一日止，已支付價款為443千元(帳列預付款項)。

(六)1.本公司於民國八十五年四月爆發部份董事及股東偽造股票案，於民國九十九年及九十八年十二月三十一日對本公司提起之訴訟案件均已判決確定，說明如下：

(1)洪添財及林冶南案：

於民國九十六年一月裁定駁回本公司之上訴，該案本公司確定敗訴，應分別給付20,000千元、18,000千元及遲延利息，本公司已全數估列應付本息52,878千元(帳列其他應付款項下)。

## 麗正國際科技股份有限公司及其子公司合併財務報表附註(續)

另於民國九十八年三月份，本公司與洪添財達成和解，扣除已支付之款項後，將以前年度已認列之應付款項8,003千元轉列營業外收入及利益—什項收入項下。

### (2)張博宇：

因本公司前董事譚晶心炒作股票而向其借款，其提示票據金額為10,000千元，案經最高法院判決本公司敗訴，故本公司已全數估列本息計15,432千元(帳列其他應付款項下)。惟本公司已於民國九十八年一月與張博宇達成和解，扣除已支付款項後，併將以前年度已認列應付款項1,908千元轉列營業外收入及利益—什項收入項下。

- 2.本公司於民國八十五年四月二十日發現失竊華南銀行空白支票用紙200張，截至民國九十九年十二月三十一日已追回176張註銷，15張已經提示，另9張尚未有執票人出面主張或提示，針對尚未提示支票之法律效果，依律師之法律意見書為：失竊票據係空白支票用紙，因尚未形成票據，公司自無付款之責，且自民國八十五年四月份發生支票失竊一事係當時之新聞事件，迄今尚未出現偽持有票據之人主張行使票據權利。若持票人為不知情人之第三者，如發票日在掛失報案之後，本公司亦可否認其持有支票為合法有效之票據，故如有持票人主張行使其權利，亦屬偽造之票據，公司依法不負法律責任。
- 3.前述之訴訟案件，基於保守穩健原則，累計已提列之應付訴訟損失(包括本金及延遲息)金額為141,198千元，截至民國九十九年及九十八年十二月三十一日，尚未清償之訴訟賠償款分別為23,935千元及24,294千元。
- 4.本公司與業主台灣省自來水股份有限公司就澎湖海水淡化廠增建工程契約及受託運轉操作四年所發生之爭議。臺灣省自來水公司於民國九十六年初就爭議部份向澎湖地方法院起訴，要求本公司賠償63,401千元，澎湖地方法院已於民國九十六年八月判決本公司敗訴應賠償40,710千元及法定利息，本公司經再上訴至最高法院，惟於民國九十八年十一月經最高法院台聲字第1082號裁定駁回上訴，截至民國九十九年及九十八年十二月三十一日本公司業已估列應付本息48,825千元及46,816千元(帳列其他應付款項下)。
- 5.本公司於民國九十三年完成金門海水淡化廠工程，並於民國九十四年辦理初驗合格，惟業主行政院國軍退除役官兵輔導委員會台北鐵工廠無法與本公司達成驗收共識，本公司遂已於民國九十八年十二月將應收工程款及存出保證金等金額8,685千元認列損失，後於民國九十九年六月就工程款及延遲利息8,253千元、逾期罰款1,917千元及年費差額罰款15,011千元與業主提起仲裁，本公司於民國九十九年度認列相關損失417千元。

麗正國際科技股份有限公司及其子公司合併財務報表附註(續)

(七)於民國九十九年及九十八年十二月三十一日，本公司因合建而簽訂之主要契約明細如下：

工程名稱	興建方式	合建公司名稱	地號	面積	預計完工年度
麗正廠辦興建工程	合建分售	瑞業興業股份有限公司	台北市士林區土地	1,669平方公尺	100

(八)子公司聚鼎興業公司於民國九十五年三月經董事會決議通過，出售中興航空全部股權，出售價款77,761千元，其中6,891,171股已完成過戶程序，認列4,451千元處分損失，餘3,142,518股予以轉列待處分長期股權投資計24,355千元，並認列2,030千元之減損損失。另，依合約約定出售價款中73,898千元當須待中興航空(股)公司現行訴訟結果，方可收回，考量行政過程多繁複及冗長，故將已過戶股數應收取款項予以轉列長期應收款49,543千元。

上列該訴訟於民國九十五年七月三十一日經台北地方法院一審判決中華工程(股)公司應給付62,909千元及自民國九十二年十二月十日起至清償日止，按週年利率5%計算之利息支付予中興航空(股)公司。雙方已就各自敗訴部份提起二審上訴，台灣高等法院以95年度建上字第96號審理，並於民國九十六年七月二十四日裁定維持一審之判決。惟兩造不服，各自提起上訴，最高法院以97年度台上字第2111號審理，並於民國九十七年十月二十七日判決廢棄，發回台灣高等法院重審。

本件經台灣高等法院審理後，已於民國九十九年四月七日收悉更一審判決結果，高等法院判決中興航空(股)公司部分勝訴、部分敗訴，由於敗訴部分金額96千元不足10萬元，故中興航空(股)公司對此敗訴部分96千元不得上訴，已告確定，然相對而言，中華工程(股)公司就其敗訴部分得上訴至最高法院，且最高法院(案號為99年度台上字第1552號判決)於民國九十九年八月三十一日就更一審判決關於命中華工程(股)公司再給付及駁回中華工程(股)公司之上訴，暨各該訴訟費用部分廢棄，發回台灣高等法院更為審理。

本件更一審判決中華工程(股)公司需再給付中興航空(股)公司10,893千元之承攬報酬，連同原審法院判決中華工程(股)公司應給付承攬報酬62,909千元，中華工程(股)公司總共需給付73,802千元之承攬報酬，及自民國九十二年十二月十日起至清償日止按週年利率5%計算之利息，惟此判決結果已遭最高法院發回廢棄，故目前全案正由台灣高等法院進行更二審訴訟程序，尚未獲判決結果，依該案委任律師之意見，基於中興航空(股)公司於第一、二審及更一審均獲大部分勝訴之判決，故對本案判決結果及最終之判決結果仍抱持審慎樂觀之態度，惟案件最後之結果仍需視法院判決結果而定。子公司聚鼎興業公司經考量該訴訟案件之行政過程繁複及冗長，故於以前年度已全數提列呆帳損失。



麗正國際科技股份有限公司及其子公司合併財務報表附註(續)

(九)子公司上海麗正與上海市南匯縣下沙鎮工業發展有限公司訂定租用廠房及設備使用權之明細如下：

單位：人民幣千元

出租人	租賃期間	每月租金
上海市南匯縣下沙鎮工業發展公司	2002.01.01~2013.12.31	\$ <u>67</u>

(十)子公司REEI截至民國九十九年及九十八年十二月三十一日止，已簽訂租約尚未支付之租金分別約為美金290千元及106千元。

八、重大之災害損失：無。

九、重大之期後事項：無。

十、其 他

(一)本期發生之用人、折舊、折耗及攤銷費用依其功能別彙總如下：

功能別 性質別	99年度			98年度		
	屬於營業 成本者	屬於營業 費用者	合 計	屬於營業 成本者	屬於營業 費用者	合 計
用人費用						
薪資費用	131,539	82,320	213,859	104,367	89,300	193,667
勞健保費用	2,171	6,377	8,548	1,718	7,037	8,755
退休金費用	997	2,579	3,576	1,482	3,834	5,316
其他用人費用	3,844	7,326	11,170	5,152	7,315	12,467
折舊費用	44,945	15,585	60,530	56,186	13,038	69,224
折耗費用	-	-	-	-	-	-
攤銷費用	5,523	948	6,471	5,896	681	6,577

註：民國九十九年度薪資費用含員工紅利及董監酬勞為1,068千元。

(二)本公司及子公司具重大影響之外幣金融資產及負債資訊如下：

單位：千元

	99.12.31			98.12.31		
	外幣	匯率	新台幣	外幣	匯率	新台幣
<u>金融資產</u>						
<u>貨幣性項目</u>						
美金	\$ 2,773	29.13	80,786	2,048	32.03	65,604
歐元	530	38.92	20,612	455	46.15	20,982
馬來西亞幣	744	9.0690	6,751	445	9.3518	4,165
港幣	22,842	3.7480	85,610	47,512	4.1302	196,234
人民幣	20,963	4.4405	93,088	41,497	4.6917	194,693
<u>金融負債</u>						
<u>貨幣性項目</u>						
美金	758	29.13	22,068	600	32.03	19,217
港幣	22,842	3.7480	85,610	2,619	4.1302	10,817
人民幣	15,863	4.4405	70,438	11,204	4.6917	52,567

(三)會計科目重分類

民國九十八年度合併財務報表中若干科目金額配合民國九十九年度合併財務報表之表達方式已作適當重分類，該重分類對民國九十八年度合併財務報表之表達無重大影響。



麗正國際科技股份有限公司及其子公司合併財務報表附註(續)

十一、附註揭露事項

(一)重大交易事項相關資訊：

1. 資金貸與他人：無。
2. 為他人背書保證：無。
3. 期末持有有價證券情形：

單位：股

持有之公司	有價證券 種類及名稱	與有價證券 發行人之關係	帳列 科目	期 末				備 註
				股 數	帳面金額	持股比例%	市 價(註1)	
本公司	股票—RMSB	採權益法評價之 被投資公司	採權益法之長 期股權投資	2,000,000	73,490	100.00	36.74	全部質押
	REEI	"	"	5,000	43,971	100.00	8,794.22	"
	麗正中國	"	"	20,000	844,581	100.00	42,229.07	
	聚鼎興業	"	"	1,000,000	7,027	100.00	7.03	
	麗正亞洲	"	"	3,910,000	14,135	100.00	3.62	

註1：市價係每股淨值(元)。

註2：於編製合併財務報表時，已將本公司持有之有價證券與子公司之股東權益沖銷之。

4. 累積買進或賣出同一有價證券之金額達新台幣一億元或實收資本額百分之二十以上：無。
5. 取得不動產之金額達新台幣一億元或實收資本額百分之二十以上：無。
6. 處分不動產之金額達新台幣一億元或實收資本額百分之二十以上：無。
7. 與關係人進、銷貨之金額達新台幣一億元或實收資本額百分之二十以上：

進(銷)貨 之公司	交易對象	關 係	交 易 情 形				交易條件與一般交 易不同之情形及原因		應收(付)票據、帳款		備註
			進 (銷) 貨	金 額	佔總進 (銷)貨 之比率	授信期間 (註)	單 價	授信期間	餘 額	佔總應收 (付)票據、帳 款之比率	
本公司	REEI	本公司採權益法評 價之被投資公司	銷貨	128,334	37 %	約45天~90天	-	約30天~75天	應收帳款 41,519	51 %	

註：於編製合併財務報表時，業已沖銷。

8. 應收關係人款項達新台幣一億元或實收資本額百分之二十以上：無。
9. 從事衍生性商品交易：無。

麗正國際科技股份有限公司及其子公司合併財務報表附註(續)

(二)轉投資事業相關資訊：

1.被投資公司名稱、所在地區...等相關資訊：

單位：股

投資公司名稱	被投資公司名稱	所在地區	主要營業項目	原始投資金額		期末持有			被投資公司本期損益	本期認列之投資損益	備註
				本期期末	上期期末	股數	比率	帳面金額			
本公司	RMSB	2473, Tingkat Perusahaan Enam, Prai Industrial Estate, F.T.Z., 13600 Prai, Penang, Malaysia.	不動產出租	\$ 19,054	19,054	2,000,000	100.00%	73,490	4,035	4,035	註3
"	REEI	I3405 YORBA AVE CHINO, CA91710 USA	銷售整流器等電子原件	79,113	79,113	5,000	100.00%	43,971	(15,020)	(15,020)	註3
"	麗正中國	香港九龍長沙灣長裕街11號定豐中心3樓7-10室	銷售整流器等電子原件及酒品買賣	825,437	825,437	20,000	100.00%	844,581	10,291	10,291	
"	聚鼎興業	台北市中華路一段59號7樓	菸酒批發業	9,987	9,987	1,000,000	100.00%	7,027	(2,965)	(2,965)	
本公司	麗正亞洲	7/F ALLIED KAJIMA BUILDING 138 GLOUCESTER ROAD WANCHAI H.K	銷售整流器等電子原件及酒品買賣	16,248	16,248	3,910,000	100.00%	14,135	(85)	(85)	
麗正中國	上海麗正(註2)	中國上海南匯區航頭鎮下沙新街188號	生產及銷售整流二極體	429,781	429,781	-	100.00%	377,846	18,644	18,644	
"	浙江麗正(註2)	中國浙江省嘉善縣經濟開發區麗正路28號	"	398,900	398,900	-	100.00%	357,034	(14,335)	(14,335)	

註1：於編製合併財務報表時，已將本公司持有之有價證券與子公司之股東權益沖銷之。

註2：本公司以委託投資方式委託麗正中國投資之大陸公司。

註3：全部質押。

2.資金貸與他人：

編號	貸出資金之公司	貸與對象	往來科目	本期最高餘額	期末餘額	利率區間	資金貸與性質	業務往來金額	有短期融通資金必要之原因	提列備抵呆帳金額	擔保品		對個別對象資金貸與限額	資金貸與總限額
											名稱	價值		
1	麗正中國	本公司	其他應收款	156,489	122,286	- %	註一	207,360	-	-	-	-	207,360	337,832 (註二)

註一：有業務有往來者，係以98年度進貨總額為業務往來金額。

註二：依該公司資金貸與他人作業規定，資金貸與他人總額以該公司股權淨值百分之四十，對單一企業資金貸與他人額度以不超過該公司股權淨值百分之二十為限，其計算如下：

對個別對象資金融通限額 = 股權淨值 × 20% = 844,581千元 × 20% = 168,916千元

資金融通最高限額 = 股權淨值 × 40% = 844,581千元 × 40% = 337,832千元

註三：與子公司部分，於編製合併財務報表時，業已沖銷。

註四：依該公司資金貸與他人作業規定，直接及間接持有表決權股份百分之百之國外公司間，從事資金貸與，不受個別貸與限額之規定。

3.為他人背書保證：無。

4.期末持有有價證券情形：

單位：股

持有之公司	有價證券種類及名稱	與有價證券發行人之關係	帳列科目	期末			備註
				股數	帳面金額	持股比例	
聚鼎興業	股票—中興航空	-	以成本衡量之金融資產—非流動	1,433,985	5,019	5.64 %	3.50 每股淨值
麗正中國	股票—上海麗正(註2)	採權益法評價之被投資公司	採權益法之長期股權投資	-	377,846	100.00 %	377,846 股權淨值
"	股票—浙江麗正(註2)	"	"	-	357,034	100.00 %	357,034 "

註1：於編製合併財務報表時，已將子公司持有之有價證券與其被投資公司之股東權益沖銷之。

註2：本公司以委託投資方式委託麗正中國投資之大陸公司。

麗正國際科技股份有限公司及其子公司合併財務報表附註(續)

5. 累積買進或賣出同一有價證券之金額達新台幣一億元或實收資本額百分之二十以上：無。
6. 取得不動產之金額達新台幣一億元或實收資本額百分之二十以上：無。
7. 處分不動產之金額達新台幣一億元或實收資本額百分之二十以上：無。
8. 與關係人進、銷貨之金額達新台幣一億元或實收資本額百分之二十以上：

進(銷)貨之公司	交易對象	關係	交易情形				交易條件與一般交易不同之情形及原因		應收(付)票據、帳款		備註
			進(銷)貨	金額	佔總進(銷)貨之比率	授信期間	單價	授信期間	餘額	佔總應收(付)票據、帳款之比率	
REEI	本公司	母公司	進貨	128,334	94 %	約90天	-	約30-90天	41,519	96 %	
麗正中國	上海麗正	聯屬公司	進貨	161,363	21 %	"	-	"	(64,588)	(60) %	
"	浙江麗正	"	進貨	149,213	19 %	"	-	"	(33,455)	(31) %	
上海麗正	浙江麗正	"	進貨	204,216	50 %	"	-	"	(1,683)	(4) %	
"	麗正中國	"	銷貨	(161,363)	(27) %	"	-	"	64,588	35 %	
浙江麗正	麗正中國	"	銷貨	(149,213)	(31) %	"	-	"	33,455	30 %	
"	上海麗正	"	銷貨	(204,216)	(45) %	"	-	"	1,683	2 %	

註：於編製合併財務報表時，業已沖銷。

9. 應收關係人款項達新台幣一億元或實收資本額百分之二十以上：

帳列應收款項之公司	交易對象	關係	應收關係人款項餘額	週轉率	逾期應收關係人款項		應收關係人款項期後收回金額	提列備抵呆帳金額
					金額	處理方式		
麗正中國	本公司	母公司	123,279	0.28	122,286	積極催收	-	-

註：於編製合併財務報表時，業已沖銷。

10. 從事衍生性商品交易：無。

麗正國際科技股份有限公司及其子公司合併財務報表附註(續)

(三)大陸投資資訊：

大陸被投資 公司名稱	主要營業項目	實收資本額	投資方 式(註一)	本期期初自 台灣匯出累 積投資金額	本期匯出或收 回投資金額		本期期末自 台灣匯出累 積投資金額	本公司直接 或間接投資 之持股比例	本期認列投 資損益(註二)	期末投資 帳面價值	截至本期 止已匯回 投資收益
					匯出	收回					
上海麗正電 子有限公司	生產及銷售整 流二極體	USD 13,900	第(五) 種	USD 13,900	-	-	USD 13,900	100 %	18,644	377,846	125,629
浙江麗正電 子有限公司	"	USD 12,000	第(五) 種	USD 12,000	-	-	USD 12,000	100 %	(14,335)	357,034	-

本期期末累計自台灣匯出 赴大陸地區投資金額	經濟部投審會核准投資金額	依經濟部投審會規定 赴大陸地區投資限額
USD 25,900	USD 25,900	1,070,431

註一、投資方式區分為下列四種，標示種類別即可：

- (一)經由第三地區匯款投資大陸公司
- (二)透過第三地區投資設立公司再投資大陸公司
- (三)透過轉投資第三地區現有公司再投資大陸公司
- (四)直接投資大陸
- (五)其他方式 EX：委託投資

註二、本期認列投資損益欄中：

- (一)若屬籌備中，尚無投資損益者，應予註明
- (二)投資損益認列基礎分為下列三種，應予註明—本公司採下列之第三種。
  - 1.經與中華民國會計師事務所所有合作關係之國際性會計師事務所查核簽證之財務報表
  - 2.經台灣母公司簽證會計師查核簽證之財務報表
  - 3.其他：本期投資損益認列基礎依其被投資公司經會計師查核之同期間財務報表認列。

註三、依據「在大陸地區從事投資或技術合作審查原則」規定之限額。

$$\text{股權淨值} \times 60\% = 1,784,052 \text{千元} \times 60\% = 1,070,431 \text{千元}$$

註四、與大陸投資公司間直接或間接經由第三地區事業所發生重大之交易事項：

本公司與大陸投資公司間直接或間接經由第三地區所發生重大之交易事項，已於編製合併財務報表時，業已沖銷。

麗正國際科技股份有限公司及其子公司合併財務報表附註(續)

(四)母子公司間業務關係及重要交易往來情形：

1.民國九十九年度母子公司間業務關係及重要交易往來情形：

編號 (註一)	交易人名稱	交易往來對象	與交易人 之關係 (註二)	交易往來情形			佔合併總營收或 總資產之比率
				科目	金額	交易條件	
0	麗正國際	麗正中國	1	長期應付款	122,286	依約90天，逾180天延遲付款者，轉列長期應付款。	5.63 %
0	麗正國際	麗正中國	1	銷貨收入	13,044	以成品成本加計議定利潤。	1.13 %
0	麗正國際	麗正中國	1	應收帳款	20,855	依約90天，另視母子間整體資金狀況予以調整。	0.96 %
0	麗正國際	麗正中國	1	進貨	39,385	以成品成本加計議定利潤。	3.40 %
0	麗正國際	麗正中國	1	佣金收入	15,040	以銷售額抽取佣金。	1.30 %
0	麗正國際	REEI	1	銷貨收入	128,334	以成品成本加計議定利潤。	11.08 %
0	麗正國際	REEI	1	應收帳款	41,519	依約90天，另視母子間整體資金狀況予以調整。	1.91 %
0	麗正國際	麗正亞洲	1	進貨	35,250	以成品成本加計議定利潤。	3.04 %
0	麗正國際	上海麗正	4	進貨	37,758	以成品成本加計議定利潤。	3.26 %
0	麗正國際	上海麗正	4	應付帳款	51,125	約為90天，另視集團整體資金狀況予以調整。	2.35 %
0	麗正國際	浙江麗正	4	進貨	30,947	以成品成本加計議定利潤。	2.67 %
0	麗正國際	浙江麗正	4	應付帳款	62,051	約為90天，另視集團整體資金狀況予以調整。	2.86 %
1	麗正中國	麗正國際	2	長期應收帳	122,286	依約90天，逾180天延遲付款者，轉列長期應收款。	5.63 %
1	麗正中國	麗正國際	2	進貨	13,044	以成品成本加計議定利潤。	1.13 %
1	麗正中國	麗正國際	2	應付帳款	20,855	依約90天，另視母子間整體資金狀況予以調整。	0.96 %
1	麗正中國	麗正國際	2	銷貨收入	39,385	以成品成本加計議定利潤。	3.40 %
1	麗正中國	麗正國際	2	佣金支出	15,040	以銷售額支付佣金。	1.30 %
1	麗正中國	上海麗正	3	進貨	161,363	以成品成本加計議定利潤。	13.93 %
1	麗正中國	上海麗正	3	應付帳款	64,588	約為90天，另視集團整體資金狀況予以調整。	2.98 %
1	麗正中國	上海麗正	3	銷貨收入	60,858	以成品成本加計議定利潤。	5.25 %
1	麗正中國	浙江麗正	3	進貨	149,213	以成品成本加計議定利潤。	12.88 %
1	麗正中國	浙江麗正	3	應付帳款	33,455	約為90天，另視集團整體資金狀況予以調整。	1.54 %
1	麗正中國	浙江麗正	3	銷貨收入	104,171	以成品成本加計議定利潤。	8.99 %
3	REEI	麗正國際	2	進貨	128,334	以成品成本加計議定利潤。	11.08 %
3	REEI	麗正國際	2	應付帳款	41,519	依約90天，另視母子間整體資金狀況予以調整。	1.91 %
4	麗正亞洲	麗正國際	2	銷貨收入	35,250	以成品成本加計議定利潤。	3.04 %
4	麗正亞洲	上海麗正	3	進貨	23,173	以成品成本加計議定利潤。	2.00 %
4	麗正亞洲	上海麗正	3	應付帳款	14,930	約為90天，另視集團整體資金狀況予以調整。	0.69 %
4	麗正亞洲	浙江麗正	3	進貨	12,502	以成品成本加計議定利潤。	1.08 %
5	上海麗正	麗正國際	5	銷貨收入	37,758	以成品成本加計議定利潤。	3.26 %
5	上海麗正	麗正國際	5	應收帳款	51,125	約為90天，另視集團整體資金狀況予以調整。	2.35 %
5	上海麗正	麗正中國	3	銷貨收入	161,363	以成品成本加計議定利潤。	13.93 %
5	上海麗正	麗正中國	3	應收帳款	64,588	約為90天，另視集團整體資金狀況予以調整。	2.98 %
5	上海麗正	麗正中國	3	進貨	60,858	以成品成本加計議定利潤。	5.25 %
5	上海麗正	麗正亞洲	3	銷貨收入	23,173	以成品成本加計議定利潤。	2.00 %
5	上海麗正	麗正亞洲	3	應收帳款	14,930	約為90天，另視集團整體資金狀況予以調整。	0.69 %
5	上海麗正	浙江麗正	3	進貨	204,216	以成品成本加計議定利潤。	17.63 %
5	浙江麗正	麗正國際	5	銷貨收入	30,947	以成品成本加計議定利潤。	2.67 %
5	浙江麗正	麗正國際	5	應收帳款	62,051	約為90天，另視集團整體資金狀況予以調整。	2.86 %
5	浙江麗正	麗正中國	3	銷貨收入	149,213	以成品成本加計議定利潤。	12.88 %
5	浙江麗正	麗正中國	3	應收帳款	33,455	約為90天，另視集團整體資金狀況予以調整。	1.54 %
5	浙江麗正	麗正中國	3	進貨	104,171	以成品成本加計議定利潤。	8.99 %
5	浙江麗正	麗正亞洲	3	銷貨收入	12,502	以成品成本加計議定利潤。	1.08 %
5	浙江麗正	上海麗正	3	銷貨收入	204,216	以成品成本加計議定利潤。	17.63 %



麗正國際科技股份有限公司及其子公司合併財務報表附註(續)

2.民國九十八年度母子公司間業務關係及重要交易往來情形：

編號 (註一)	交易人名稱	交易往來對象	與交易人 之關係 (註二)	交易往來情形			佔合併總營收或 總資產之比率
				科目	金額	交易條件	
0	麗正國際	麗正中國	1	長期應付款	59,968	依約90天，逾180天延遲付款者，轉列長期應付款。	2.69 %
0	麗正國際	麗正中國	1	應付帳款	96,754	依約90天，逾180天延遲付款者，轉列長期應付款。	4.35 %
0	麗正國際	麗正中國	1	進貨	69,725	以成品成本加計議定利潤。	6.87 %
0	麗正國際	麗正中國	1	應收帳款	11,439	依約90天，另視母子間整體資金狀況予以調整。	0.01 %
0	麗正國際	REEI	1	銷貨收入	93,560	依約90天，另視母子間整體資金狀況予以調整。	9.22 %
0	麗正國際	REEI	1	應收帳款	28,981	依約90天，另視母子間整體資金狀況予以調整。	1.30 %
0	麗正國際	麗正亞洲	1	進貨	19,482	以成品成本加計議定利潤。	1.92 %
0	麗正國際	麗正亞洲	1	應付帳款	1,860	依約90天，逾180天延遲付款者，轉列長期應付款。	0.08 %
0	麗正國際	上海麗正	4	銷貨收入	16,048	依約90天，另視母子間整體資金狀況予以調整。	0.02 %
1	麗正中國	麗正國際	2	長期應收帳款	59,968	依約90天，逾180天延遲付款者，轉列長期應收款。	2.69 %
1	麗正中國	麗正國際	2	銷貨收入	69,725	以成品成本加計議定利潤。	6.87 %
1	麗正中國	麗正國際	2	應付帳款	11,439	約為90天，另視集團整體資金狀況予以調整。	0.01 %
1	麗正中國	麗正國際	2	應收帳款	96,754	依約90天，逾180天延遲付款者，轉列長期應收款。	4.35 %
2	REEI	麗正國際	2	進貨	93,560	依約90天，另視母子間整體資金狀況予以調整。	9.22 %
2	REEI	麗正國際	2	應付帳款	28,981	約為90天，另視集團整體資金狀況予以調整。	1.30 %
3	麗正中國	上海麗正	3	進貨	290,509	約為90天，另視集團整體資金狀況予以調整。	28.64 %
3	麗正中國	上海麗正	3	應付帳款	181,299	約為90天，另視集團整體資金狀況予以調整。	8.15 %
3	麗正中國	上海麗正	3	銷貨收入	120,069	約為90天，另視集團整體資金狀況予以調整。	11.84 %
3	麗正中國	上海麗正	3	應收帳款	11,049	約為90天，另視集團整體資金狀況予以調整。	0.50 %
4	麗正亞洲	麗正國際	2	銷貨收入	19,482	以成品成本加計議定利潤。	1.92 %
4	麗正亞洲	麗正國際	2	應收帳款	1,860	依約90天，逾180天延遲付款者，轉列長期應收款。	0.08 %
5	上海麗正	麗正中國	3	應收帳款	181,299	約為90天，另視集團整體資金狀況予以調整。	8.15 %
5	上海麗正	麗正中國	3	銷貨收入	290,509	約為90天，另視集團整體資金狀況予以調整。	28.64 %
5	上海麗正	麗正中國	3	進貨	120,069	約為90天，另視集團整體資金狀況予以調整。	11.84 %
5	上海麗正	麗正中國	3	應付帳款	11,049	約為90天，另視集團整體資金狀況予以調整。	0.50 %
5	上海麗正	麗正國際	5	進貨	16,048	約為90天，另視集團整體資金狀況予以調整。	0.02 %

註一、編號之填寫方式如下：

- 1.0代表母公司。
- 2.子公司依公司別由阿拉伯數字1開始依序編號。

註二、與交易人之關係種類標示如下：

- 1.母公司對子公司。
- 2.子公司對母公司。
- 3.子公司對子公司。
- 4.母公司對孫公司
- 5.孫公司對母公司。



麗正國際科技股份有限公司及其子公司合併財務報表附註(續)

(二)地區別資訊

	99.12.31					
	亞洲	美洲	國內	其他	調整及沖銷	合計
來自合併公司以外客戶之收入	\$ 935,110	65,056	47,715	110,773	-	1,158,654
來自合併公司之收入	<u>192,262</u>	<u>83,242</u>	<u>928</u>	<u>45,093</u>	<u>(321,525)</u>	<u>-</u>
部門收入合計	<u>\$1,127,372</u>	<u>148,298</u>	<u>48,643</u>	<u>155,866</u>	<u>(321,525)</u>	<u>1,158,654</u>
部門損益	<u>\$ 19,520</u>	<u>(5,125)</u>	<u>1,146</u>	<u>(8,726)</u>	<u>15,421</u>	22,236
公司營業外收入						32,233
公司一般支出						(12,305)
利息費用						(1,125)
繼續營業部門稅前(損)益						<u>\$ 41,039</u>
可辨認資產	<u>\$ 964,414</u>	<u>51,886</u>	<u>1,037,670</u>	<u>-</u>	<u>(331,521)</u>	1,722,449
公司一般資產						448,508
資產總計						<u>\$ 2,170,957</u>
	98.12.31					
	亞洲	美洲	國內	其他	調整及沖銷	合計
來自合併公司以外客戶之收入	\$ 716,571	226,132	46,787	24,769	-	1,014,259
來自合併公司之收入	<u>105,588</u>	<u>68,811</u>	<u>20,486</u>	<u>24,749</u>	<u>(219,634)</u>	<u>-</u>
部門收入合計	<u>\$ 822,159</u>	<u>294,943</u>	<u>67,273</u>	<u>49,518</u>	<u>(219,634)</u>	<u>1,014,259</u>
部門損益	<u>\$ (9,939)</u>	<u>(22,730)</u>	<u>(171)</u>	<u>(2)</u>	<u>-</u>	(32,842)
公司營業外收入						125,690
公司一般支出						(88,187)
利息費用						(2,845)
繼續營業部門稅前(損)益						<u>\$ 1,816</u>
可辨認資產	<u>\$ 656,283</u>	<u>43,968</u>	<u>952,870</u>	<u>-</u>	<u>(70,925)</u>	1,582,196
公司一般資產						643,107
資產總計						<u>\$ 2,225,303</u>

六、公司及其關係企業最近年度截至年報刊印日止，如有發生財務週轉困難情事，應列明其對本公司財務狀況之影響：無

# 柒、財務狀況及經營結果之檢討分析與風險事項

## 一、財務狀況

財務狀況比較分析表

單位：新台幣千元

項目	年度	98 年度	99 年度	差 異	
				金額	%
流 動 資 產		116,528	137,073	20,545	17.63
基 金 及 投 資		1,327,973	1,251,311	(76,662)	(17.32)
固 定 資 產		829,877	910,879	81,002	10.25
無 形 資 產		—	—	—	—
其 他 資 產		699	1,096	397	56.80
<b>資 產 總 額</b>		<b>2,275,077</b>	<b>2,300,359</b>	<b>25,282</b>	<b>1.11</b>
流 動 負 債		271,762	277,504	5,742	2.11
長 期 負 債		76,118	122,286	46,168	60.65
其 他 負 債		118,341	116,517	(1,824)	1.54
<b>負 債 總 額</b>		<b>466,221</b>	<b>516,307</b>	<b>50,086</b>	<b>10.74</b>
股 本		1,573,283	1,573,283	—	—
資 本 公 積		2,169	2,169	—	—
保 留 盈 餘		4,320	43,874	39,554	915.60
其 他		229,084	164,726	(64,358)	(28.09)
<b>股 東 權 益 總 額</b>		<b>1,808,856</b>	<b>1,784,052</b>	<b>(24,804)</b>	<b>(1.37)</b>

(一)重大變動項目說明：(變動達百分之二十以上且變動達新臺幣一千萬元)

- 1.長期負債：係本期訂單增加，對關係人進貨購貨增加，致應付關係人款增加所致。
- 2.保留盈餘：係 98 年下半年度因全球景氣逐漸回穩，訂單增加，獲利增加，致保留盈餘增加。
- 3.其 他：係 99 年底全球受美國寬鬆貨幣政策影響匯率大幅波動，致轉投資公司外幣財務報表換算產生兌換差額。

(二)公司最近二年度流動負債及一年內到期之長期負債發生變動之主要原因及其影響與未來因應計畫：主要係依合約陸續償還銀行借款 25,405 千元，未來將視公司資金需求規劃籌資。



## 二、經營結果

### (一)經營結果比較分析表

單位：新台幣千元

項目 \ 年度	98 年度	99 年度	增(減)金額	變動比例%
營業收入總額	284,653	347,162	62,509	21.96
減：銷貨退回	103	586	483	468.93
銷貨折讓	63	70	7	122
營業收入淨額	284,487	346,506	62,019	21.80
營業成本	229,113	290,082	60,969	26.61
營業毛利	55,374	56,424	1,050	1.90
減：聯屬公司間未實現 銷貨毛利	8,519	5,707	(2,812)	(33.01)
加：聯屬公司間已實現 銷貨毛利	2,697	8,519	5,822	215.87
營業費用	64,435	50,066	(14,369)	(22.30)
營業淨利(損)	(14,883)	9,170	24,053	162.61
營業外收入及利益	105,564	38,321	(67,243)	(63.70)
營業外支出及費用	85,739	7,505	(78,234)	(91.25)
繼續營業部門稅前淨利	4,942	39,986	35,044	709.11
所得稅費用	-	432	432	100
繼續營業部門稅後淨利	4,942	39,554	34,612	700.36

#### 1.增減比例變動分析說明：

- (1) 營業收入及營業成本：係 98 年下半年度因全球景氣逐漸回穩，訂單回溫，整體銷貨收入及成本上升。
- (2) 營業外收入及利益：係上期認列台北大樓拆除回轉已計提減損及以前年度估列訴訟損失因和解轉回所致。
- (3) 營業外費用及損失：係上期台北大樓拆除原地重建，剩餘帳面價值轉列處分損失所致。

- 2.公司主要營業內容改變之原因(如變動係由於售價或成本之調整、產銷組合及數量之增減或新舊產品之更替所造成)，若營運政策、市場狀況、經濟環境或其他內外因素已發生或預期將發生重大之變動，其事實及影響變動與對公司未來財務業務之可能影響及因應計畫：無。

3.預期未來一年度銷售數量及其依據與公司預期銷售數量得以持續成長或衰退之主要影響因素：  
單位:K/PCS

主要產品預期銷售數量			預期銷售數量得以持續成長或衰退之主要影響因素
項 目	100 年度	99 年度	
整 流 二 極 體	553,402	461,168	本公司係依據 99 年及 98 年度之銷售狀況及售價為預測基礎。

(二)營業毛利變動分析表

	前 後 期 增減變動數	差異原因			
		售價差異	成本價格差異	銷售組合差異	數量差異
二極體部門	1,050	32,250	(37,106)	2,200	3,706
合 計	1,050				

- 1.售價有利差異：係 98 年下半年度因全球景氣逐漸回穩，訂單回溫，致售價產生有利差異。
- 2.數量有利差異：係 98 年下半年度因全球景氣逐漸回穩，訂單回溫，致數量產生有利差異。
- 3.成本有利差異：係 98 年下半年度因全球景氣逐漸回穩，訂單回溫，產能利用率提升，製造單位成本下降，致成本產生有利差異。
- 4.銷售組合有利差異：係本期持續調整銷售組合開發高利基產品，致銷售組合產生有利差異。

三、現金流量

現金流量分析

單位：新台幣千元

期初現金餘額	全年來自營業活動淨現金流量	全年現金流出量	現金剩餘(不足)數額	現金不足額之補救措施	
				投資計劃	理財計劃
13,304	259,433	259,485	(52)	-	15,000

(一)年度現金流量變動情形分析：

本公司九十九年度較九十八年度淨現金減少 52 千元，各項營運活動現金流量變動情形如下：

- (1)營業活動：本期因年底市場需求增加，相對賒購貨量增加，加上強化帳款收款，故整體營業活動淨現金流入 259,433 千元。
- (2)投資活動：本期因陸續投入台北大樓房屋款等，故淨現金呈現流出 85,770 千元。
- (3)融資活動：本期依合約陸續償還銀行借款及陸續償付子公司貨款，致融資活動現金流量呈流出 173,715 千元。

(二)現金不足額之補救措施及流動性分析：

1.現金不足額之補救措施：無。

2.流動性分析：

	98年12月31日	99年12月31日	增(減)比率%
現金流量比率(%)	5.67	93.49	1,548%
現金流量允當比率(%)	411.62	261.86	(36%)
現金再投資比率(%)	0.63	10.55	1,575%

增減比例變動分析說明：

本期因獲利表現較以往年度亮眼，營業活動淨現金流入較上期增加，致本期現金流量比率及現金再投資比率較上期增加。另本期因應台北大樓預付房屋款陸續投入，資本支出增加，以致本期現金流量允當比率較上年度減少。

(三)未來一年現金流動性分析：

期初現金餘額	預計全年來自營業活動淨現金流量	預計全年現金流出量	預計現金剩餘(不足)數額	預計現金不足額之補救措施	
				投資計劃	理財計劃
13,352	130,200	190,178	(41,626)	-	50,000

1.預計100年度現金流量情形分析：

本公司期初現金餘額13,352千元，預計未來一年來自營業活動呈淨現金流入約為130,200千元，未來一年增購不動產及償還銀行借款之投資及融資活動之淨現金流出約為190,178千元，預計現金不足數額約為46,626千元。

2. 預計現金不足額之補救措施及流動性分析：本公司未來一年現金流量不足數額將以辦理銀行借款因應。

四、最近年度重大資本支出對財務業務之影響：

計劃項目	實際或預期資金來源	實計或預期完工日期	所需資金總額	實際或預定資金運用情形		
				99年	100年	101年
台北承德大樓	自有資金及私募資金	101.6	304,500	94,384	174,029	36,087

(一)預期可能產生效益

1.預計購買設備可增加之產銷量、值及毛利：無。

2.其他效益說明：

本公司自九十八年起陸續投入資金增購不動產供部份自用及出租使用，預計興建完成交屋後，將可增加公司租金收入以充實整體營運資金。

## 五、最近年度轉投資政策、其獲利或虧損之主要原因，其改善計劃及未來一年投資計劃：

### 1、轉投資政策

本公司轉投資將以半導體事業為主。

### 2、獲利或虧損主要原因

本公司民國九十九年度因全球金融風暴平息，帶動市場需求，加上以往年度開源節流及存貨管理控制得發揮綜效，進而使本公司九十九年轉投資公司獲利表現較以往年度亮眼。

### 3、未來一年投資計畫

本公司將秉持現有轉投資政策，視產業環境變化擇適當時機進行投資。

## 六、風險事項分析及評估

### (一)利率、匯率變動、通貨膨脹情形對公司損益之影響及未來因應措施

單位:新台幣千元

項目	年度	98 年度	99 年度
	利息費用		2,845
兌換(損)益淨額		(1,765)	17,965
通貨膨脹		-	-

1.利率部分：本公司將定期評估銀行借款利率，並與銀行密切連繫以取得較優惠的借款利率。

2.匯率部分：本公司將密切注意匯率走勢，對外幣資產及負債之淨部位作盡可能之避險動作，視資金狀況與匯兌變動情形，適時調整外幣存款，將匯兌損益控制在合理範圍內。

3.通貨膨脹：最近年度之通貨膨脹對本公司損益並無重大影響。

### (二) 從事高風險、高槓桿投資、資金貸與他人、背書保證及衍生性商品交易之政策、獲利或虧損之主要原因及未來因應措施：

1. 本公司最近年度並無從事高風險、高槓桿投資及衍生性商品交易之情事。

2. 本公司對於資金貸與他人及背書保證均依照相關法令之規定進行，並嚴格審核資金貸與他人及背書保證對象之財務狀況，故截至目前並無發生虧損情事。

### (三) 未來研發計劃及預計投入之研發費用：

本公司在研究發展策略上，未來仍將持續提高研發經費，延攬優秀人才，以提升產品研發的核心競爭力，在未來產品開發上，仍以開發輕、薄、短、小之產品為主。

### (四) 國內外重要政策及法律變動對公司財務業務之影響及因應措施：

本公司隨時注意國內外重要政策及法律變動情形，並評估可能產生之影響，最近年度並無重要政策及法律變動對公司財務業務不利影響之情事。

(五)科技改變及產業變化對公司財務業務之影響及因應措施：

本公司產品為電子產品之基礎零件，科技之改變仍需使用本公司之產品，加以本公司積極投入研發，將本公司之產品應用面加以推廣，提高競爭力，為本公司努力之目標。

(六)企業形象改變對企業危機管理之影響及因應措施：

本公司企業形象良好並無任何企業形象改變危機管理之影響。

(七)進行併購之預期效益、可能風險及因應措施：無。

(八)擴充廠房之預期效益、可能風險及因應措施：無。

(九)進貨或銷貨集中所面臨之風險及因應措施：無。

(十)董事、監察人或持股超過百分之十之大股東，股權之大量移轉或更換對公司之影響、風險及因應措施：無。

(十一)經營權之改變對公司之影響、風險及因應措施：無。

(十二)訴訟或非訴訟事件，應列名公司及公司董事、監察人、總經理、實質負責人，持股比例超過百分之十之大股東及從屬公司已判決確定或尚在繫屬中之重大訴訟、非訟或行政爭訟事件，其結果可能對股東權益或證券價格有重大影響者，應揭露其系爭事實、標的金額、訴訟開始日期、主要涉訟當事人及截至年報刊印日止之處理情形。

1.本公司於民國八十五年四月爆發部份董事及股東偽造股票案，林治南等人對本公司提起訴訟，於民國九十六年一月最高法院判決本公司敗訴確定。本公司已陸續與原告達成和解，截至民國一〇〇年三月三十一日止僅餘林治南尚未達成和解，基於保守穩健原則，本公司已全數提列訴訟損失(包括本金及延遲息)，截至民國一〇〇年及九十九年三月三十一日，尚未清償之訴訟賠償款分別為 23,935 千元及 24,294 千元。

2.本公司與業主台灣省自來水股份有限公司就澎湖海水淡化廠增建工程契約及受託運轉操作四年所發生之爭議。臺灣省自來水公司於民國九十六年初就爭議部份向澎湖地方法院起訴，要求本公司賠償 63,401 千元，澎湖地方法院已於民國九十六年八月判決本公司敗訴應賠償 40,710 千元及法定利息，本公司經再上訴至最高法院，惟於民國九十八年十一月經最高法院台聲字第 1082 號裁定駁回上訴，截至民國一〇〇年及九十九年三月三十一日，本公司業已分別估列應付本息 49,334 千元及 47,325 千元(帳列其他應付款項下)。

3.本公司於民國九十三年完成金門海水淡化廠工程，並於民國九十四年辦理初驗合格，惟業主行政院國軍退除役官兵輔導委員會台北鐵工廠無法與本公司達成驗收共識，本公司遂已於民國九十八年十二月將應收工程款及存出保證金等金額 8,685 千元認列損失，後於民國九十九年六月就工程款及延遲利息 8,253 千元、逾期罰款 1,917 千元及年費差額罰款 15,011 千元與業主提起仲裁，本公司於民國九十九年度認列相關損失 417 千元。

(十三)其他重要風險及因應措施：無。

七、其他重要事項：無



## 捌、特別記載事項

### 一、關係企業相關資料

#### (一)關係企業合併營業報告書

##### 1.麗正關係企業組織圖

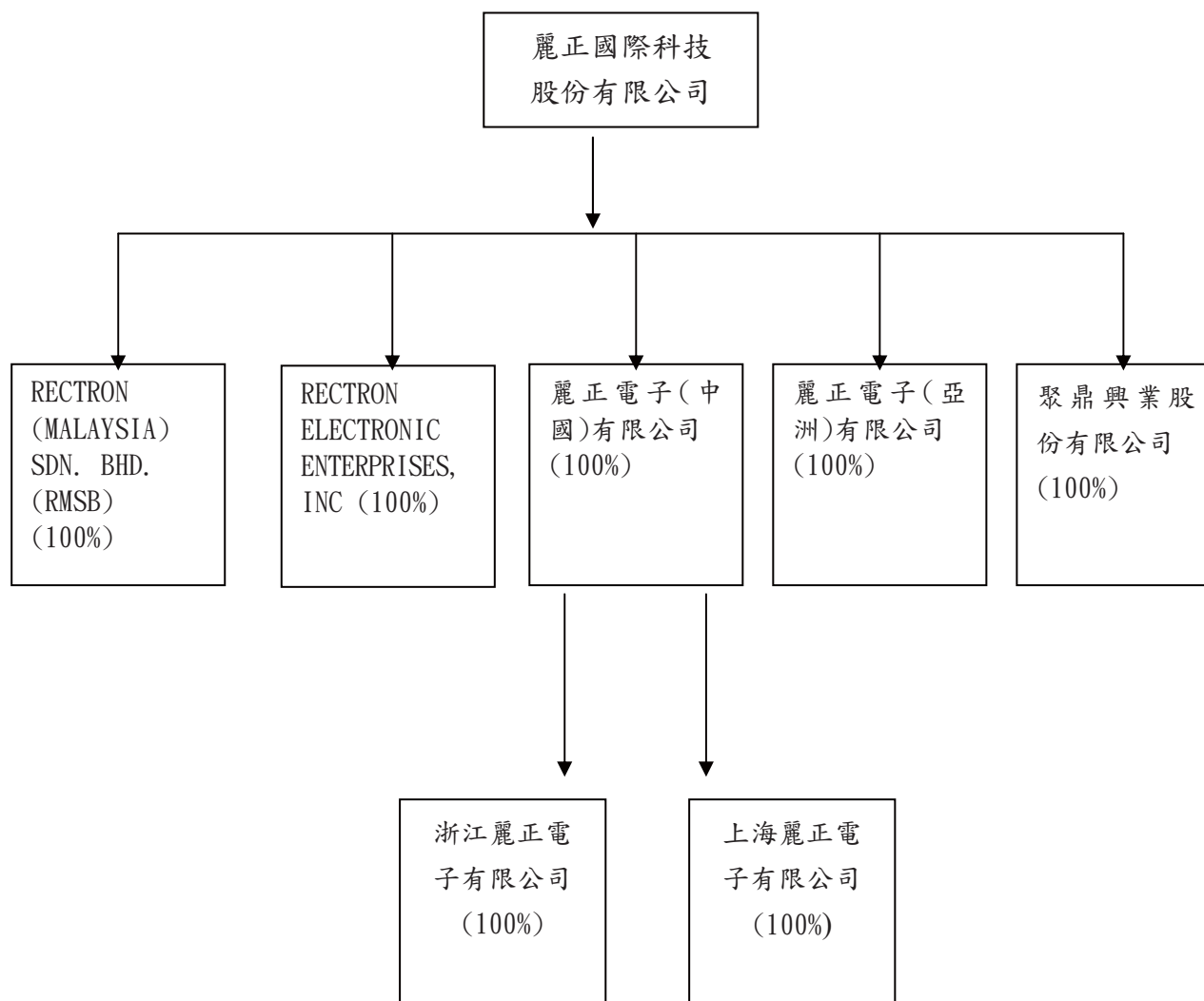

依公司法第 369 條之 2 第二項規定，直接或間接由本公司控制人事、財務或業務經營之從屬公司：無

## 2.各關係企業基本資料

企業名稱	設立日期	地址	實收資本額	主要營業或生產項目
RECTRON (MALAYSIA) SDN. BHD.	1987.09.21	2473,Tingkat Perusahaan Enam, Prai Industrial Estate, F.T.Z., 13600 Prai, Penang, Malaysia.	馬來幣 2,000 千元	不動產出租
RECTRON ELECTRONIC ENTERPRISES, INC.	1986.02.28	13405, Yorba Avenue, Chino, CA 91710 USA	美金 2,380 千元	銷售整流器等電子原件
麗正電子(中國)有限公司	1991.06.04	香港九龍長沙灣長裕街 11 號定豐中心 3 樓 7-10 室	港幣 20 千元	銷售整流器等電子原件及酒品買賣
上海麗正電子有限公司	1993.10.19	中國大陸上海市南匯區航頭鎮下沙新街 188 號	人民幣 116,187 千元	生產銷售各類高檔整流二極體及半導體零件
浙江麗正電子有限公司	2001.01.17	中國大陸浙江省嘉善縣經濟開發區麗正路 28 號	人民幣 99,322 千元	生產銷售各類高檔整流二極體及半導體零件
聚鼎興業股份有限公司	1998.09.03	台北市中華路一段 59 號 7 樓	新台幣 10,000 千元	菸酒批發零售及酒類輸入業
麗正電子(亞洲)有限公司	2009.04.28	7/F ALLIED KAJIMA BUILDING 138 GLOUCESTER ROAD WANCHAI H.K.	港幣 3,910 千元	銷售整流器等電子原件及酒品買賣

註：原名巨鼎投資股份有限公司，於 97 年 11 月 05 日更名為聚鼎興業股份有限公司。

註：美金：新台幣 = 1：29.882

馬來幣：新台幣 = 1：9.176

港幣：新台幣 = 1：3.844

3.推定為有控制與從屬關係者其相同股東資料：無。

4.整體關係企業經營業務

本公司及本公司之關係企業所經營之業務包括：生產及銷售整流器等電子原件等。

5.各關係企業董事、監察人及總經理資料

單位：股；%

企業名稱	職稱	姓名或代表人	持有股份	
			股數	持股比例
麗正電子(中國)有限公司	董事	麗正國際科技股份有限公司 代表人：林文騰	20,000 股	100%
RECTRON(MALAYSIA)SDN. BHD.	董事	麗正國際科技股份有限公司 代表人：Lin,Weng-Teng Lee Soon Leong Lin, Jui-Ping	2,000,000 股	100%
RECTRON ELECTRONIC ENTERPRISES, INC.	董事	麗正國際科技股份有限公司 代表人：Weng-Teng Lin Fan Ming-Lan Lin William M. Kelly Sean Kelly Jim, Liu	5,000 股	100%
聚鼎興業股份有限公司	董事長 董事 監察人	麗正國際科技股份有限公司 代表人：林文騰 林江涯 李佩璽 陳姿妙	1,000,000 股	100%
麗正電子(亞洲)有限公司	董事	麗正國際科技股份有限公司 代表人：林文騰	3,910,000 股	100%

## 6.各關係企業營運概況

單位：千元

企業名稱	幣別	資本額	資產總額	負債總額	淨值	營業收入	營業利益	本期損益 (稅後)	每股盈餘 (元) (稅後)
Rectron (Malaysia) Sdn. Bhd. (RMSB)	馬來幣	2,000	10,256	2,153	8,103	—	(248)	424	0.21
	新台幣	18,352	94,109	19,756	74,353	—	(2,276)	3,891	1.95
Rectron Electronic Enterprises, Inc.	美金	2,380	3,120	1,611	1,509	5,579	(439)	(477)	(95.40)
	新台幣	71,119	93,232	48,140	45,092	166,712	(13,118)	(14,254)	(2,851)
麗正電子(中國)有限公司	港幣	20	258,573	234,173	24,399	225,929	19	2,537	126.85
	新台幣	77	993,953	900,162	93,791	868,471	74	9,752	487.61
上海麗正電子有限公司(註2)	人民幣	116,187	96,378	11,287	85,091	129,839	1,506	3,993	—
	新台幣	524,817	435,339	50,983	384,356	586,483	6,803	18,036	—
浙江麗正電子有限公司(註2)	人民幣	99,322	96,368	15,964	80,404	99,420	526	(3,070)	—
	新台幣	448,637	435,294	72,109	363,185	449,080	2,376	(13,867)	—
聚鼎興業股份有限公司(註1)	新台幣	10,000	10,471	3,445	7,026	974	(1,069)	(2,965)	(2.97)
麗正電子(亞洲)有限公司	港幣	3,910	8,976	5,205	3,771	9,928	(13)	(21)	(0.01)
	新台幣	15,030	34,504	20,008	14,496	38,163	(51)	(81)	(0.02)

註1：係有限公司以投資額計算

關係企業如為外國公司，相關數字以資產負債表日之兌換率換算為台幣

美金：新台幣 = 1：29.882

馬來幣：新台幣 = 1：9.176

港幣：新台幣 = 1：3.844

人民幣：新台幣 = 1：4.517

(二)關係企業合併財務報表

## 聲 明 書

本公司民國九十九年度（自民國九十九年一月一日至民國九十九年十二月三十一日止）依「關係企業合併營業報告書關係企業合併財務報表及關係報告書編製準則」應納入編製關係企業合併財務報表之公司與依財務會計準則公報第七號應納入編製母子公司合併財務報表之公司均相同，且關係企業合併財務報表所應揭露相關資訊於前揭母子公司合併財務報表中均已揭露，爰不再另行編製關係企業合併財務報表。

特此聲明

公司名稱：麗正國際科技股份有限公司

董 事 長：林文騰



日 期：民國一〇〇年三月三十一日

(三)關係報告書：不適用

二、最近年度及截至年報刊印日止，私募有價證券辦理情形：

私募有價證券資料

項 目	93 年第 1 次私募(註 1) 發行日期：94 年 05 月 13 日				
私募有價證券種類(註 2)	普通股				
股東會通過日期與數額(註 3)	九十三年六月二十五日股東常會決議通過數額：50,000,000 股。				
價格訂定之依據及合理性	本次私募普通股價格之訂定應參考訂價當日，本公司普通股於台灣證券交易所之收盤價，或訂價日前一段交易期間本公司普通股於台灣證券交易所之平均收盤價，作為本次私募普通股之參考價格，惟實際之發行價格擬授權董事長依發行當時之市場狀況及本公司獲利狀況訂定之。				
特定人選擇之方式(註 4)	洽定應募人。				
辦理私募之必要理由	考量現金增資募集資金之時效性及可行性，為避免影響本公司正常營運，本公司本次擬採私募方式辦理現金增資發行新股，以期順利募集所需資金，達到強化財務結構之目的。				
價款繳納完成日期	94 年 4 月 8 日				
應募人資料	私募對象(註 5)	資格條件(註 6)	認購數量	與公司關係	參與公司經營情形
	瑞業投資股份有限公司	證券交易法第四十三條之六第一項第三款	26,000,000	法人董事	法人董事
	大人物開發股份有限公司	證券交易法第四十三條之六第一項第三款	24,000,000	法人監察人	法人監察人
實際認購(或轉換)價格(註 7)	2.05				
實際認購(或轉換)價格與參考價格差異(註 7)	實際認購價格與訂價方式計算之參考價格無差異。				
辦理私募對股東權益影響(如:造成累積虧損增加...)	股本增加，資本公積減少。				
私募資金運用情形及計畫執行進度	本次私募資金已於 94 年第 2 季運用完畢。				
私募效益顯現情形	銀行借款降低，利息支出減少，股東權益增加。				



## 私募有價證券資料

項 目	95 年第 1 次私募(註 1) 發行日期：95 年 12 月 01 日				
私募有價證券種類 (註 2)	普通股				
股東會通過日期與數額 (註 3)	九十五年六月三十日股東常會決議通過數額：150,000,000 股。				
價格訂定之依據及合理性	本次私募每股價格之訂定係依金管證一字第 0940004469 號「公開發行公司辦理私募有價證券應注意事項」規定之參考價格計算方式為之。以定價日前一個營業日之普通股收盤價之八成為本次私募價格。				
特定人選擇之方式 (註 4)	洽定應募人。				
辦理私募之必要理由	考量現金增資募集資金之時效性及可行性，為避免影響本公司正常營運，本公司本次擬採私募方式辦理現金增資發行新股，以期順利募集所需資金。				
價款繳納完成日期	95 年 10 月 23 日				
應募人資料	私募對象 (註 5)	資格條件 (註 6)	認購數量	與公司關係	參與公司 <u>經營情形</u>
	陳憲忠	證券交易法 第四十三條 之六第一項 第二款	1,500,000	無	無
	張國憲	證券交易法 第四十三條 之六第一項 第二款	18,197,000	無	無
	旭東營造有 限公司	證券交易法 第四十三條 之六第一項 第二款	30,303,000	無	無
實際認購(或轉換)價格(註 7)	2.64				
實際認購(或轉換)價格與參考價格 差異(註 7)	實際認購價格與訂價方式計算之參考價格無差異。				
辦理私募對股東權益影響(如:造成 累積虧損增加...)	股本增加資本公積減少。				
私募資金運用情形及計畫執行進度	本次私募資金已於 95 年第 4 季運用完畢。				
私募效益顯現情形	銀行借款降低，利息支出減少。				

## 私募有價證券資料

項 目	97年第2次私募(註1) 發行日期：98年02月06日				
私募有價證券種類(註2)	普通股				
股東會通過日期與數額(註3)	九十七年六月二十七日股東常會決議通過數額：150,000,000股。				
價格訂定之依據及合理性	本次私募每股價格之訂定係依金管證一字第0940004469號「公開發行公司辦理私募有價證券應注意事項」規定之參考價格計算方式為之。 以定價日前一個營業日之普通股收盤價為本次私募價格。				
特定人選擇之方式(註4)	洽定應募人。				
辦理私募之必要理由	衡量目前資本市場狀況及籌集資金之時效性及可行性等因素，為有效降低資金成本並確保資金籌集效率，故不採用公開募集方式，爰依公司法及證券交易法等相關規定辦理私募普通股。				
價款繳納完成日期	97年12月29日				
應募人資料	私募對象(註5)	資格條件(註6)	認購數量	與公司關係	參與公司經營情形
	瑞業投資股份有限公司	證券交易法第四十三條之六第一項第三款	24,000,000	法人董事	法人董事
	大人物開發股份有限公司	證券交易法第四十三條之六第一項第三款	16,000,000	法人監察人	法人監察人
	林江涯	證券交易法第四十三條之六第一項第三款	20,000,000	法人監察人代表人	法人監察人代表人
實際認購(或轉換)價格(註7)	1.79				
實際認購(或轉換)價格與參考價格差異(註7)	實際認購價格與訂價方式計算之參考價格無差異。				
辦理私募對股東權益影響(如:造成累積虧損增加...)	股本增加資本公積減少。				
私募資金運用情形及計畫執行進度	本次私募資金已於98年第1季運用中。				
私募效益顯現情形	銀行借款及利息支出降低				

註1：欄位多寡視實際辦理次數調整，若有分次辦理私募有價證券者應分別列示。

註2：係填列普通股、特別股、轉換特別股、附認股權特別股、普通公司債、轉換公司債、附認股權公司債、海外轉換公司債、海外存託憑證及員工認股權憑證等私募有價證券種類。

註3：屬私募公司債而無需股東會通過者，應填列董事會通過日期與數額。

註4：辦理中之私募案件，若已洽定應募人者，並將應募人名稱或姓名及與公司之關係予以列明。

註5：欄位多寡視實際調整。

註6：係填列證券交易法第四十三條之六第一項第一款、第二款或第三款。

註7：實際認購(或轉換)價格，係指實際辦理私募有價證券發行時，所訂之認購(或轉換)價格。

三、最近年度及截至年報刊印日止，子公司持有或處分本公司股票情形：無。

四、其他必要補充說明事項：無。

玖、最近年度及截至年報刊印日止，發生對股東權益或證券價格有重大影響之事項：無

麗正國際科技股份有限公司



董事長：林 文 騰

